

EB-755F
EB-750F
EB-735F
EB-725W
EB-720
ELPMB62

Guida di installazione

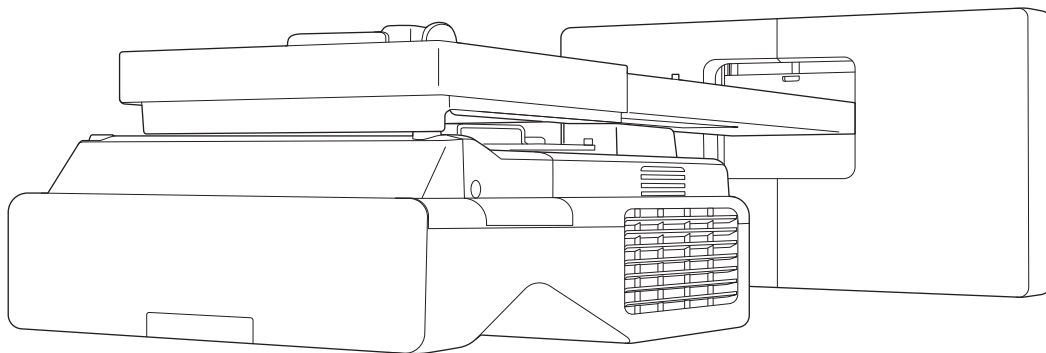

Contenuti della presente guida

Questa guida spiega come installare un proiettore a cortissimo raggio (EB-755F/EB-750F/EB-735F/EB-725W/EB-720) tramite il supporto a parete (ELPMB62).

Se il supporto non è fornito con il proiettore, è possibile acquistarlo come elemento opzionale.

Informazioni sulle installazioni sostitutive

È possibile sostituire il proiettore attualmente installato con EB-755F/EB-750F/EB-735F/EB-725W/EB-720, quindi proiettare immagini delle stesse dimensioni nella stessa posizione.

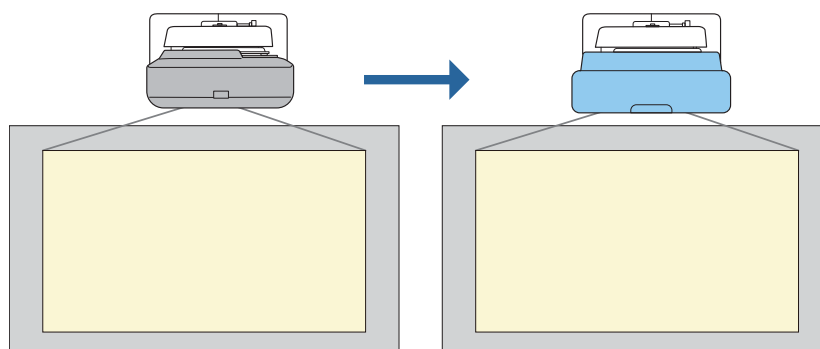

Condizioni per le installazioni sostitutive

Quando si sostituisce il proiettore, controllare se sono soddisfatte le seguenti condizioni.

- Il proiettore installato è uno dei seguenti:

- | | | | |
|---------------------|------------------|-------------|------------|
| • BrightLink 485Wi | • PowerLite 470 | • EB-485W | • EB-470 |
| • BrightLink 485Wi+ | • PowerLite 480 | • EB-485We | • EB-480 |
| • BrightLink 475Wi | • EB-485Wi | • EB-475W | • EB-480e |
| • BrightLink 475Wi+ | • EB-485Wie | • EB-475We | • EB-480i |
| • BrightLink 480i | • EB-475Wi | | • EB-470i |
| • PowerLite 485W | • EB-475Wie | | |
| • PowerLite 475W | | | |
| • BrightLink 595Wi | • PowerLite 585W | • EB-595Wi | • EB-585W |
| • BrightLink 595Wi+ | • PowerLite 575W | • EB-595Wie | • EB-585We |
| • BrightLink 585Wi | • PowerLite 580 | • EB-585Wi | • EB-575W |
| • BrightLink 585Wi+ | • PowerLite 570 | • EB-575Wi | • EB-575We |
| • BrightLink 575Wi | | • EB-575Wie | • EB-580 |
| • BrightLink 575Wi+ | | | • EB-580e |
| | | | • EB-570 |
| • BrightLink 695Wi | • PowerLite 685W | • EB-695Wi | • EB-685W |
| • BrightLink 695Wi+ | • PowerLite 675W | • EB-695Wie | • EB-675W |
| • BrightLink 685Wi | • PowerLite 680 | • EB-685Wi | • EB-680 |
| • BrightLink 685Wi+ | • PowerLite 670 | • EB-680Wi | • EB-680e |
| • BrightLink 680Wi | | • EB-675Wi | • EB-670 |
| • BrightLink 675Wi | | | |
| • BrightLink 675Wi+ | | | |

- Il supporto a parete installato è uno dei seguenti:

- ELPMB28
- ELPMB43
- ELPMB46
- Proiezione su una dimensione da 65 a 100 pollici
- I proiettori hanno la stessa risoluzione

Esempio di flusso di lavoro per installazioni sostitutive

È possibile sostituire il proiettore utilizzando il seguente flusso di lavoro. Il supporto o il proiettore potrebbero differire dalle illustrazioni. Per i dettagli sull'utilizzo e la regolazione del supporto. Vedere la *Guida di installazione* del proiettore già installato o del supporto a parete.

- 1** Rimuovere il vecchio proiettore
 - Rimuovere il cappuccio terminale (e, se necessario, rimuovere anche il copripiastra a parete)
 - Rimuovere l'unità di regolazione dalla piastra di installazione

- 2** Installare il nuovo proiettore
 - Rimuovere l'unità di regolazione dal vecchio proiettore e fissarla al nuovo proiettore
 - Fissare l'unità di regolazione alla piastra di installazione

- 3** Effettuare la regolazione precisa dell'immagine

Durante la proiezione di un'immagine, effettuare la regolazione precisa dell'immagine utilizzando la ghiera di regolazione sul supporto e le funzioni di correzione del proiettore

- 4** Fissare il cappuccio terminale

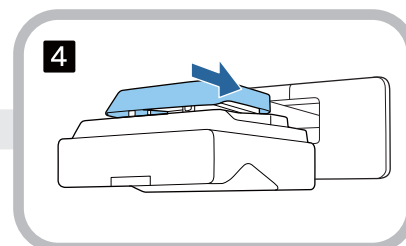
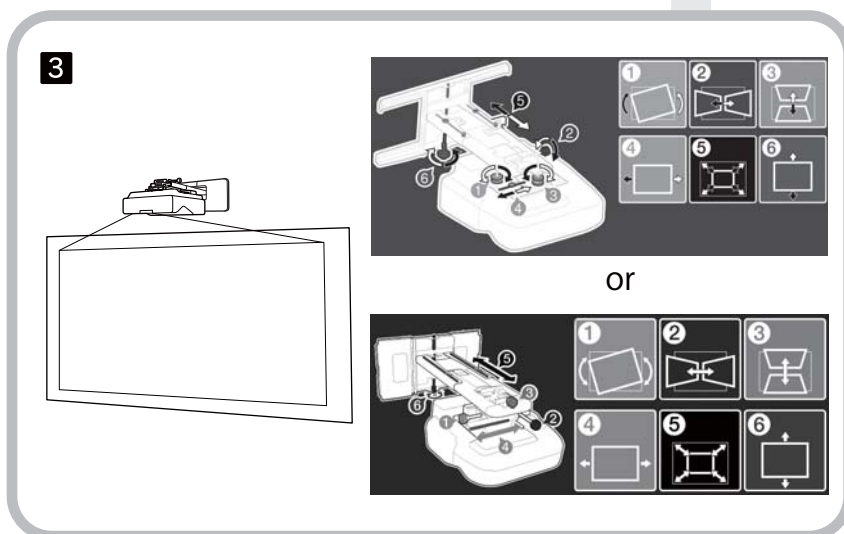
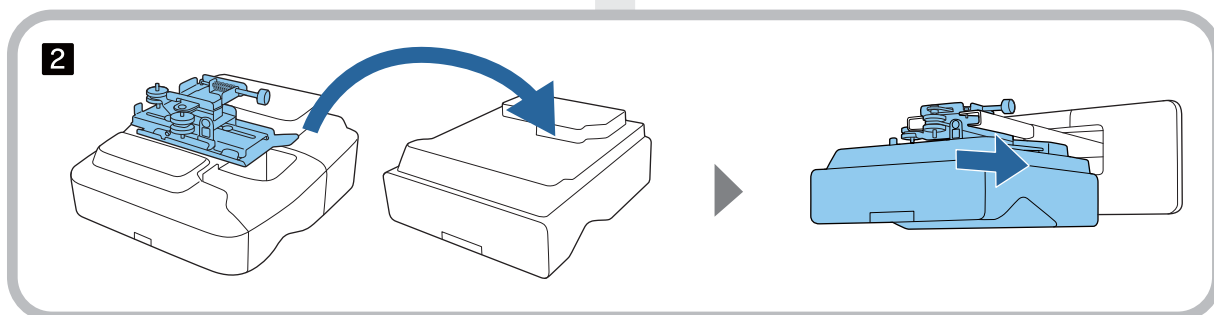
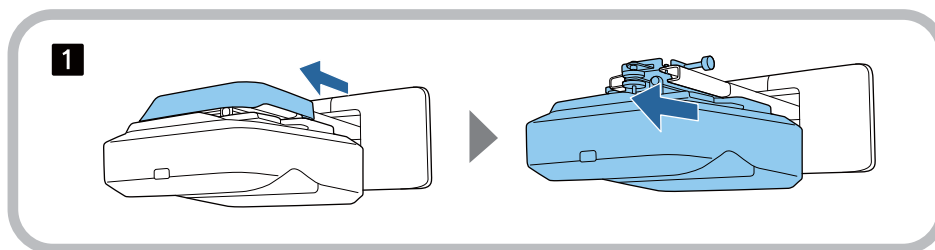

Informazioni sulla presente Guida di installazione

Contenuti della presente guida 1

Informazioni sulle installazioni sostitutive 2

Condizioni per le installazioni sostitutive 2

Esempio di flusso di lavoro per installazioni sostitutive 3

Introduzione

Uso sicuro del prodotto 6

Indicazioni sulla sicurezza 6

Descrizione dei simboli 6

Contenuto della confezione 7

Supporto a parete 7

Supporto principale 7

Accessori 8

Elementi necessari 9

Valori delle dimensioni di installazione 10

Installazione del supporto a parete

Precauzioni sull'installazione del supporto a parete 11

Precauzioni sulla posizione di installazione del supporto a parete 14

Specifiche del supporto a parete 16

Dimensioni esterne 17

Intervallo di regolazione 19

Scorrimento verticale 19

Scorrimento orizzontale 20

Scorrimento in avanti/indietro 20

Piastra di installazione mini PC 21

Installazione di accessori 21

Procedura di installazione per il supporto a parete 22

Fissaggio del supporto 23

Determinazione della posizione di installazione (tabelle distanza di proiezione) 23

EB-755F/EB-750F/EB-735F 25

EB-725W 33

EB-720 39

Fissare l'unità di regolazione al proiettore 45

Installare la piastra a parete sul muro 46

Montaggio della piastra di installazione alla piastra a parete 48

Fissaggio dell'unità di regolazione alla piastra di installazione 53

Fissaggio delle periferiche 54

Regolazione della posizione dell'immagine proiettata 57

Preparazione prima della regolazione 58

Eeguire la regolazione meccanica tramite Guida all'installazione della piastra di installazione 60

Regolazione tramite i menu del proiettore 63

Montaggio dei coperchi 69

Montaggio di un cavo di sicurezza 70

Impostazione del proiettore

Funzione di impostazione batch 72

Impostare con una unità flash USB 72

Salvataggio delle impostazioni sull'unità flash USB 72

Copia delle impostazioni salvate su altri proiettori 74

Impostare collegando il computer e il proiettore con un cavo USB 75

Salvataggio delle impostazioni su un computer 75

Copia delle impostazioni salvate su altri proiettori 76

In caso di errore di impostazione 77

Installazione di vari proiettori (multiproiezione) 78

Impostazione dell'ID del proiettore 78

Regolazione dell'immagine in multiproiezione 80

Quando si usa EB-755F/EB-750F 80

Quando si usa EB-725W/EB-735F/EB-720 81

Appendice

Elenco dei simboli per la sicurezza 82

Avviso generale 86

Uso sicuro del prodotto



Per la vostra sicurezza, vi preghiamo di leggere tutte le istruzioni della presente guida prima di utilizzare il prodotto. Una manipolazione scorretta, che ignora le istruzioni della presente guida, può danneggiare il prodotto e provocare infortuni o danni materiali. Tenere la presente guida di installazione a portata di mano per consultazioni future.

Leggere il *Manuale dell'utente* e le *Istruzioni sulla sicurezza* del proiettore e seguire quanto prescritto da questi documenti.



Indicazioni sulla sicurezza

Nella documentazione e sul prodotto viene fatto uso di simboli grafici per segnalare le procedure di utilizzo corretto del prodotto.

Le indicazioni e il relativo significato sono riportati di seguito. Assicurarsi di comprendere in modo appropriato tali indicazioni prima di leggere la guida.

Simbolo	Descrizione
 Avvertenza	Questo simbolo segnala informazioni che, se ignorate, possono causare infortuni o il decesso in caso di manipolazione scorretta.
 Attenzione	Questo simbolo segnala informazioni che, se ignorate, possono causare infortuni o danni fisici in caso di manipolazione scorretta.

Descrizione dei simboli

Simboli	Descrizione
	Simbolo che indica un'azione da non eseguire
	Simbolo che indica un'azione da eseguire
	Simbolo che segnala informazioni utili o integrative

Contenuto della confezione

Verificare di disporre di tutti gli elementi necessari prima di iniziare l'installazione.



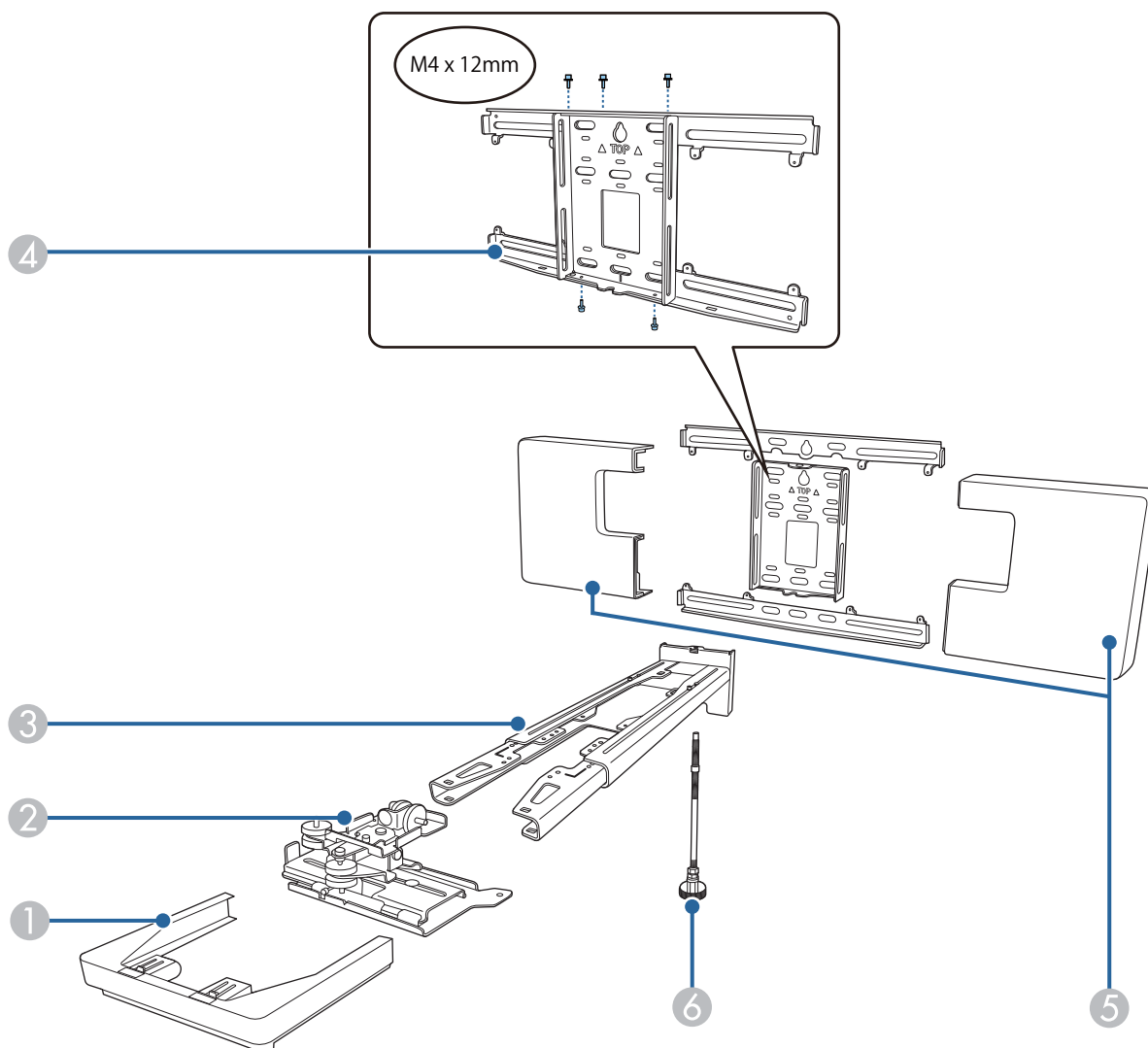

Supporto a parete



■ Supporto principale

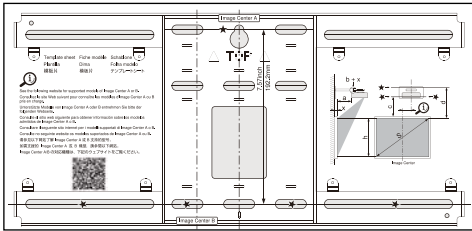
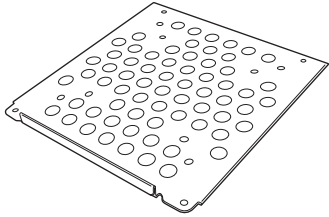

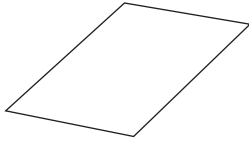
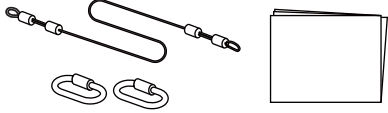
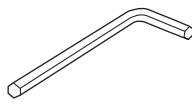
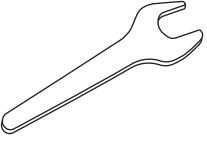
N.	Nome parte
①	Cappuccio terminale
②	Unità di regolazione
③	Piastra di installazione
④	Piastra a parete
⑤	Copripiastra a parete
⑥	Asse esagonale

Accessori

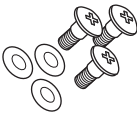
Parte	Nome	Applicazione
	Dima	Fissarlo alla parete prima di fissare la piastra a parete, e utilizzarlo per praticare i fori necessari.
	Piastra mini PC	Fissarla alla piastra a parete quando si installa un mini PC o uno stick PC.
	Cinghia mini PC	Consente di fissare il PC alla piastra quando si fissa un mini PC o uno stick PC che non è possibile fissare tramite viti.
	Fascetta cavi	Consente di fissare i cavi in eccesso dopo aver eseguito il cablaggio.
	Adesivo di mascheramento	Incollarlo sulla scanalatura nel braccio della piastra di installazione per coprirlo dopo l'installazione.
	Set cavi di sicurezza	Connettendoli al supporto a parete e al proiettore, si evita la caduta del proiettore. Per maggiori dettagli, fare riferimento al manuale dell'utente fornito in dotazione con il set cavi di sicurezza.
	Chiave esagonale (M4)	-
	Chiave (N. 13 per M6)	-
	Bullone M4 x 12 mm con testa cilindrica ad esagono incassato con rondella/rondella a molla (x13)	<ul style="list-style-type: none"> Assemblare la piastra a parete come indicato nell'immagine a p.7 (x5) Fissare l'unità di regolazione al proiettore (x4) Fissare l'unità di regolazione alla piastra di installazione (x4)

Parte	Nome	Applicazione
	Bullone M6 x 20 mm a perno con testa esagonale con rondella/rondella a molla (x1)	Fissare la piastra di installazione alla piastra a parete.
	Viti M6 x 20 mm a perno con testa incassata a croce e rondelle in plastica (x3)	
	Viti M3 x 6 mm a perno incassata a croce e rondelle (x4)	Fissare la piastra mini PC alla piastra a parete.

Elementi necessari

Oltre agli elementi forniti, si devono anche preparare le viti e gli utensili di seguito.

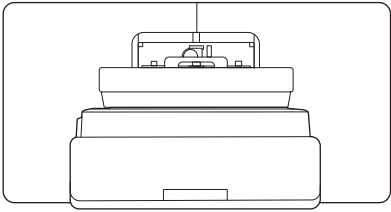
Parti applicabili	Elementi necessari
	<p>Per il montaggio a parete</p> <ul style="list-style-type: none"> • Tasselli M10 o 3/8 pollici x 60 mm (per fissare la piastra a parete, almeno x4) • Vite M10 (per fissare la piastra a parete temporaneamente: x1) • Chiave a cricchetto da 17 mm (per la regolazione dell'asse esagonale) • Cavi per il collegamento al proiettore • Dispositivi come mini PC

Valori delle dimensioni di installazione

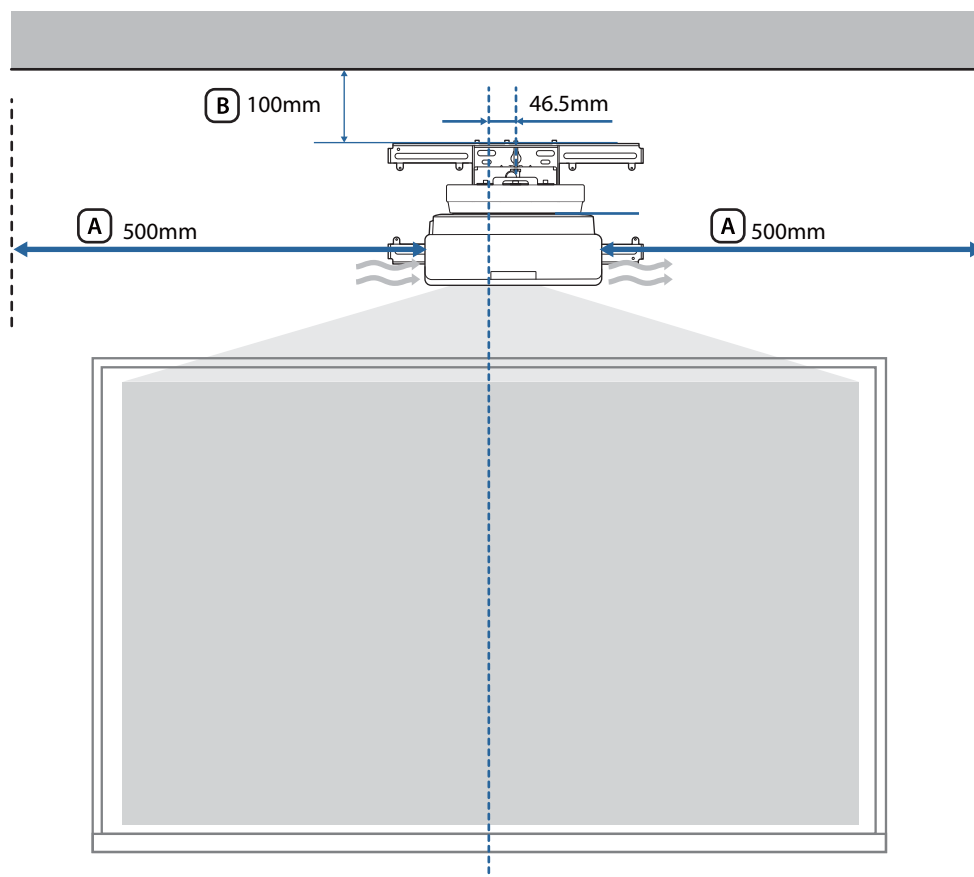









Attenzione













Durante l'installazione del proiettore, assicurarsi che vi sia uno spazio tra la parete e le aperture di ventilazione per l'aria del proiettore. (Vedere la figura **A** precedente)











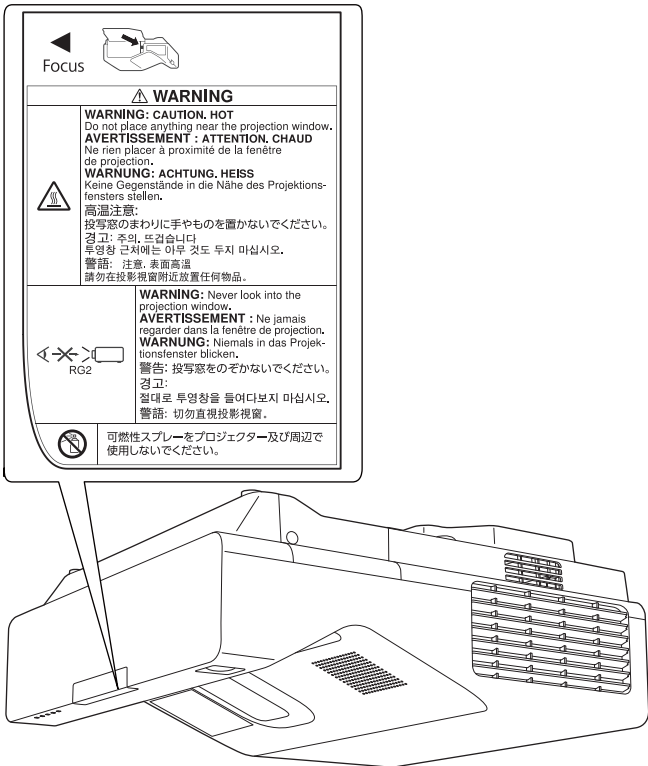

Lasciando uno spazio di circa 100 mm dal soffitto alla parte superiore della piastra a parete l'installazione e la rimozione del proiettore risulteranno più semplici. (Vedere la figura **B** precedente)







Precauzioni sull'installazione del supporto a parete

 Avvertenza	
<p>Il supporto a parete serve esclusivamente per il montaggio del proiettore su una parete. Se si monta un apparecchio diverso da un proiettore, il peso potrebbe causare danni.</p> <p>La caduta del prodotto potrebbe causare il decesso o infortuni.</p>	
<p>I lavori di installazione (montaggio a parete) devono essere eseguiti da uno specialista con nozioni e competenze tecniche adeguate. Se l'installazione è incompleta o errata, il prodotto potrebbe cadere e causare infortuni o danni materiali.</p>	
<p>Attenersi ai passaggi nella guida per installare il supporto a parete e assicurarsi di utilizzare bulloni e viti ivi specificati.</p> <p>Se le istruzioni non vengono rispettate, il prodotto potrebbe cadere e provocare infortuni o incidenti.</p>	
<p>Maneggiare il cavo di alimentazione con cautela.</p> <p>Una manipolazione scorretta potrebbe causare incendi o scosse elettriche. Osservare le seguenti precauzioni per la manipolazione:</p> <ul style="list-style-type: none"> • Non maneggiare la spina di alimentazione con le mani bagnate. • Non usare cavi di alimentazione danneggiati o modificati. • Quando il cavo di alimentazione viene fatto passare attraverso la piastra di installazione, non tirarlo con forza eccessiva. 	
<p>Non installare la piastra di installazione in luoghi soggetti a vibrazioni o urti.</p> <p>Ciò potrebbe danneggiare il proiettore o la superficie di montaggio. La caduta del prodotto potrebbe causare il decesso o infortuni.</p>	
<p>Quando si esegue l'installazione a parete, installare la piastra di installazione in modo che possa reggere il supporto a parete e quello del proiettore e resistere a eventuali vibrazioni orizzontali. Utilizzare dadi e bulloni M10 o 3/8 pollici x 60 mm.</p> <p>Se si utilizzano viti e bulloni di dimensioni più piccole di M10 o 3/8 pollici x 60 mm, la piastra di installazione potrebbe cadere. Epson non è responsabile per eventuali danni o infortuni causati dalla poca resistenza della parete o da un'installazione errata.</p>	
<p>I lavori di installazione devono essere eseguiti da almeno due tecnici qualificati. Se occorre allentare viti durante l'installazione, prestare attenzione a non far cadere il prodotto.</p> <p>La caduta del prodotto potrebbe causare il decesso o infortuni.</p>	
<p>Quando si installa il prodotto a parete, la parete deve avere una resistenza sufficiente da reggere il peso del proiettore e della piastra a parete.</p> <p>Il prodotto deve essere installato su una parete in cemento.</p> <p>Il peso massimo complessivo del proiettore e della piastra a parete è di circa 15 kg (cavi non compresi).</p> <p>Prima dell'installazione del prodotto sulla parete, verificarne la resistenza. Se la parete non ha una resistenza sufficiente, rinforzarla prima dell'installazione.</p>	

 Avvertenza	
<p>Ispezionare regolarmente la piastra di installazione per verificare che non presenti parti danneggiate o viti allentate.</p> <p>In presenza di danni, interrompere immediatamente l'uso della piastra di installazione. La caduta del prodotto potrebbe causare il decesso o infortuni.</p>	
<p>Non smontare o modificare il prodotto.</p> <p>All'interno del prodotto vi sono numerose sezioni ad alta tensione che potrebbero causare incendi, scosse elettriche o incidenti.</p>	
<p>Non appendersi a questo prodotto. Non appendere oggetti pesanti su questo prodotto.</p> <p>La caduta del prodotto potrebbe causare il decesso o infortuni.</p>	
<p>Non utilizzare sostanze adesive, lubrificanti o oli per installare o regolare il supporto a parete.</p> <p>Se si utilizzano sostanze adesive per prevenire l'allentamento delle viti, oppure si applicano sostanze quali lubrificanti od oli sulla parte di fissaggio della piastra scorrevole del proiettore, la struttura potrebbe incrinarsi e provocare la caduta del proiettore, con il rischio di infortuni o danni materiali.</p>	
<p>Serrare saldamente tutte le viti dopo la regolazione.</p> <p>In caso contrario, il prodotto potrebbe cadere e causare infortuni o danni materiali.</p>	
<p>Non allentare mai i bulloni e i dadi dopo l'installazione.</p> <p>Verificare regolarmente che le viti non siano allentate. Se le viti sono allentate, serrarle saldamente. In caso contrario, il prodotto potrebbe cadere e causare infortuni o danni materiali.</p>	
<p>Disporre i cavi in modo che non interferiscano con dadi e bulloni.</p> <p>Una manipolazione scorretta dei cavi potrebbe causare incendi o scosse elettriche.</p>	
<p>Quando si accende il proiettore, non guardare nella finestra di proiezione.</p> <p>Ciò potrebbe causare danni alla vista dovuti alla potente emissione di luce. Prestare particolare attenzione in caso di presenza di bambini. Quando si accende il proiettore a distanza mediante il telecomando, assicurarsi che nessuno guardi nella finestra di proiezione.</p>	
<p>Quando si utilizza il proiettore, non collocare oggetti e non mettere la mano accanto alla finestra di proiezione.</p> <p>Quest'area è pericolosa in quanto raggiunge una temperatura elevata dovuta alla concentrazione di luce di proiezione.</p>	
<p>Non utilizzare il proiettore in un luogo soggetto a gas combustibile o esplosivo.</p> <p>Le alte temperature all'interno del proiettore possono provocare accensioni e incendi.</p>	
<p>Il proiettore deve essere rimosso o reinstallato esclusivamente da un tecnico specializzato, anche per la manutenzione e le riparazioni.</p> <p>Per istruzioni sulla manutenzione e le riparazione, vedere il <i>Manuale dell'utente</i> del proiettore.</p>	
<p>In caso di anomalie, scollegare immediatamente i cavi dal prodotto, quindi contattare il rivenditore locale o il call center di assistenza Epson più vicino.</p> <p>Se si continua ad utilizzare il prodotto in condizioni di anomalia si potrebbero causare incendi, scosse elettriche o danni alla vista.</p>	

 Avvertenza	
<p>Le etichette di avvertenza laser sono affisse al proiettore.</p> <p>Non guardare il fascio laser emesso dalla finestra di proiezione durante la proiezione. (Conforme a IEC/EN60825-1:2014)</p> <div style="text-align: center;">  </div>	
<p>Non aprire mai le coperture del proiettore.</p> <p>Le tensioni elettriche all'interno del proiettore possono causare lesioni gravi.</p>	
<p>Non guardare direttamente nella sorgente luminosa del proiettore.</p> <p>Possibilità di radiazioni ottiche pericolose emesse dal prodotto. Potrebbero verificarsi lesioni agli occhi.</p>	
 Attenzione	
<p>Non installare il prodotto in luoghi in cui la temperatura di esercizio per il modello di proiettore in uso potrebbe essere superata.</p> <p>Ambienti simili potrebbero danneggiare il proiettore.</p>	
<p>Installare il prodotto in luoghi privi di polvere e umidità eccessive per evitare che l'obiettivo o i componenti ottici si sporchino.</p>	
<p>Non applicare una forza eccessiva per regolare il prodotto.</p> <p>Il prodotto potrebbe rompersi e causare infortuni.</p>	
<p>Questo proiettore è un prodotto laser Classe 1 conforme allo standard internazionale IEC/EN60825-1: 2014 per i laser.</p>	
<p>Non smontare il proiettore durante lo smaltimento.</p> <p>Smaltire in base alle leggi e normative locali o nazionali.</p>	

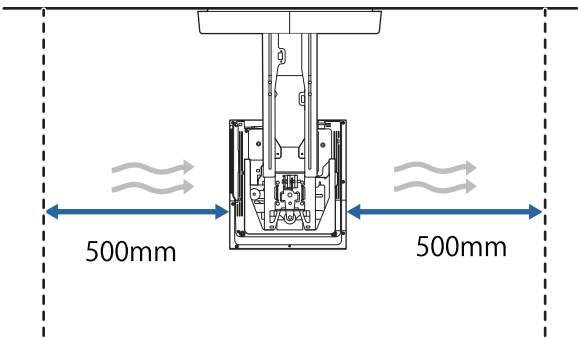
Precauzioni sulla posizione di installazione del supporto a parete

 Avvertenza	
<p>Non installare in un luogo soggetto a fumi prodotti da oli o fumi per eventi.</p> <p>Se oli e sostanze simili si fissano sulla parte di fissaggio della piastra scorrevole del proiettore, la struttura potrebbe incrinarsi e provocare la caduta del proiettore, con il rischio di infortuni o danni materiali.</p>	
 Attenzione	
Eeguire preventivamente i cablaggi per l'alimentazione elettrica nella posizione di montaggio del proiettore.	
<p>Installare il proiettore lontano da dispositivi elettrici quali luci fluorescenti o condizionatori d'aria.</p> <p>Alcuni tipi di luci fluorescenti possono interferire con il telecomando.</p>	
<p>Durante l'installazione del proiettore, assicurarsi che vi sia uno spazio tra la parete e le aperture di ventilazione per l'aria del proiettore come mostrato nell'immagine seguente.</p> <div style="text-align: center;">  </div>	
<p>Durante l'installazione di due o più proiettori in parallelo, assicurarsi che la temperatura dell'ambiente circostante sia inferiore a 35°C.</p> <p>Se l'ambiente è troppo caldo, il proiettore potrebbe surriscaldarsi e l'alimentazione potrebbe spegnersi senza preavviso.</p>	

 **Attenzione**

Quando si installano due o più proiettori in parallelo, lasciare uno spazio di almeno 1.500 mm tra i proiettori. 

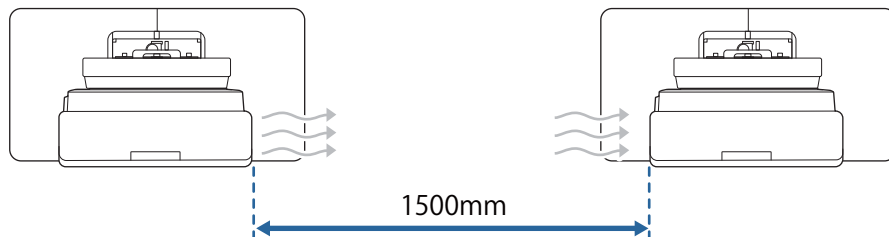

Se non è possibile lasciare uno spazio di circa 1.200 mm, installare una partizione per bloccare il calore proveniente dall'apertura di ventilazione per l'aria del proiettore.

Le partizioni devono essere più grandi dell'apertura di ventilazione (circa 20 mm in tutte le direzioni), e installate a circa 400 mm dall'apertura di ventilazione e 200 mm dalle prese d'aria.

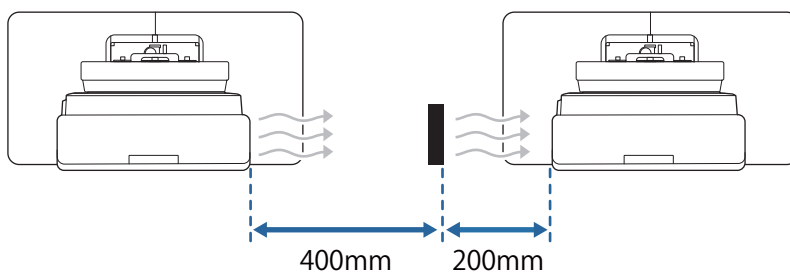

Installare e regolare il proiettore a una temperatura ambiente prossima all'ambiente di utilizzo previsto. 

Se la temperatura cambia, la posizione dell'immagine potrebbe cambiare.

Si consiglia di utilizzare uno schermo a lavagna o con supporti adesivi. 

Specifiche del supporto a parete

Elemento	Specifiche tecniche
Massa del supporto a parete (piastra di installazione, asse esagonale, unità di regolazione, piastra a parete, copripiastra a parete, cappuccio terminale)	9,2 kg circa
Capacità massima di carico	15,0 kg circa

Dimensioni esterne

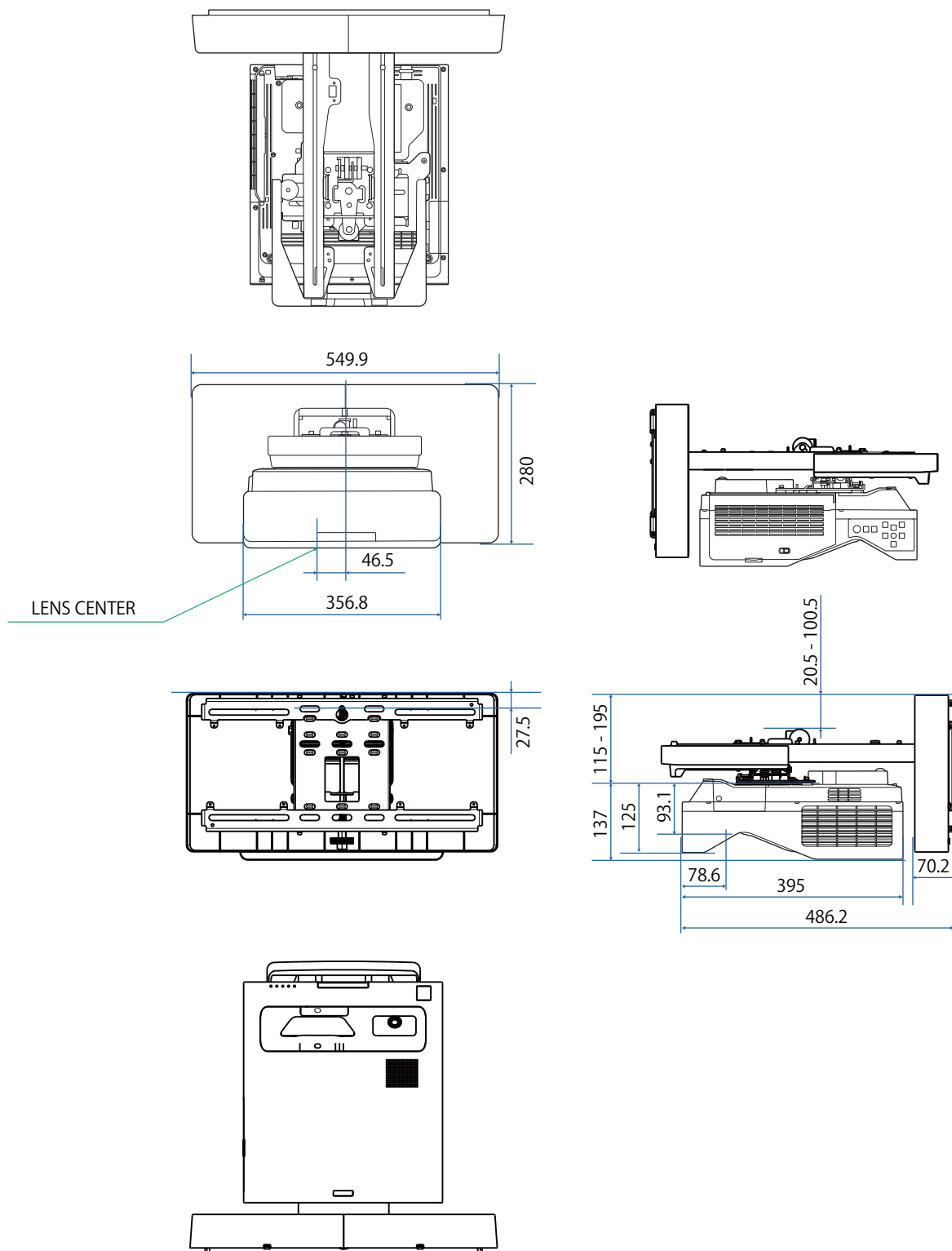

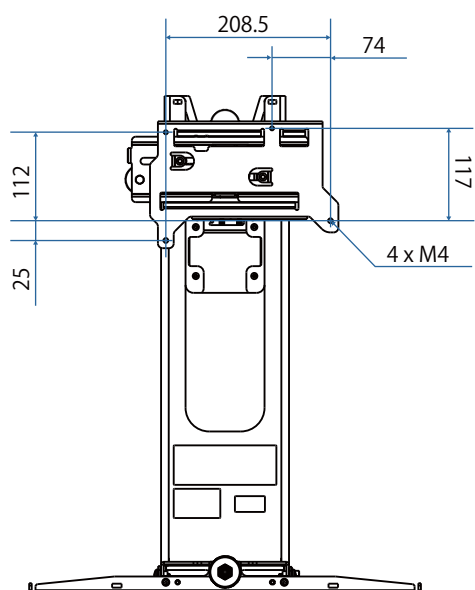
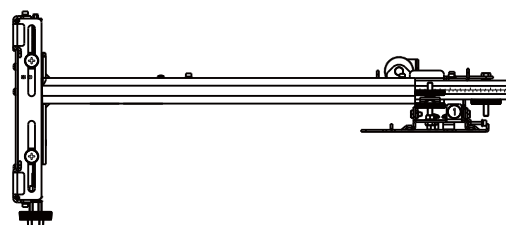
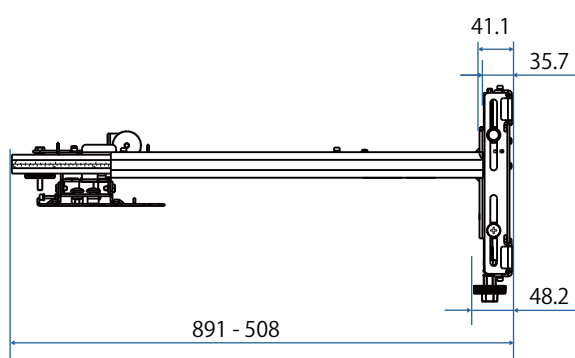
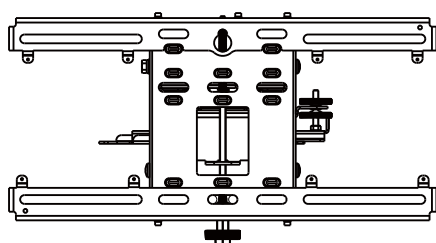
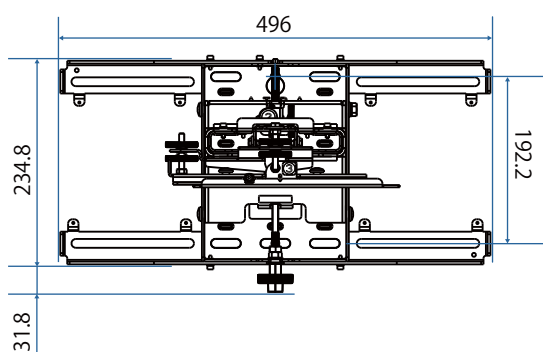
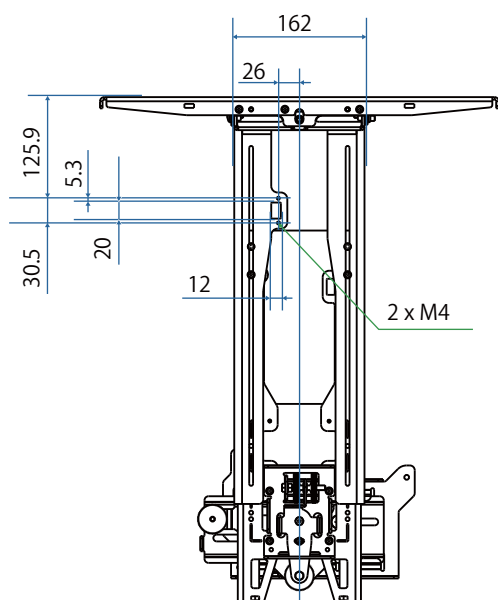

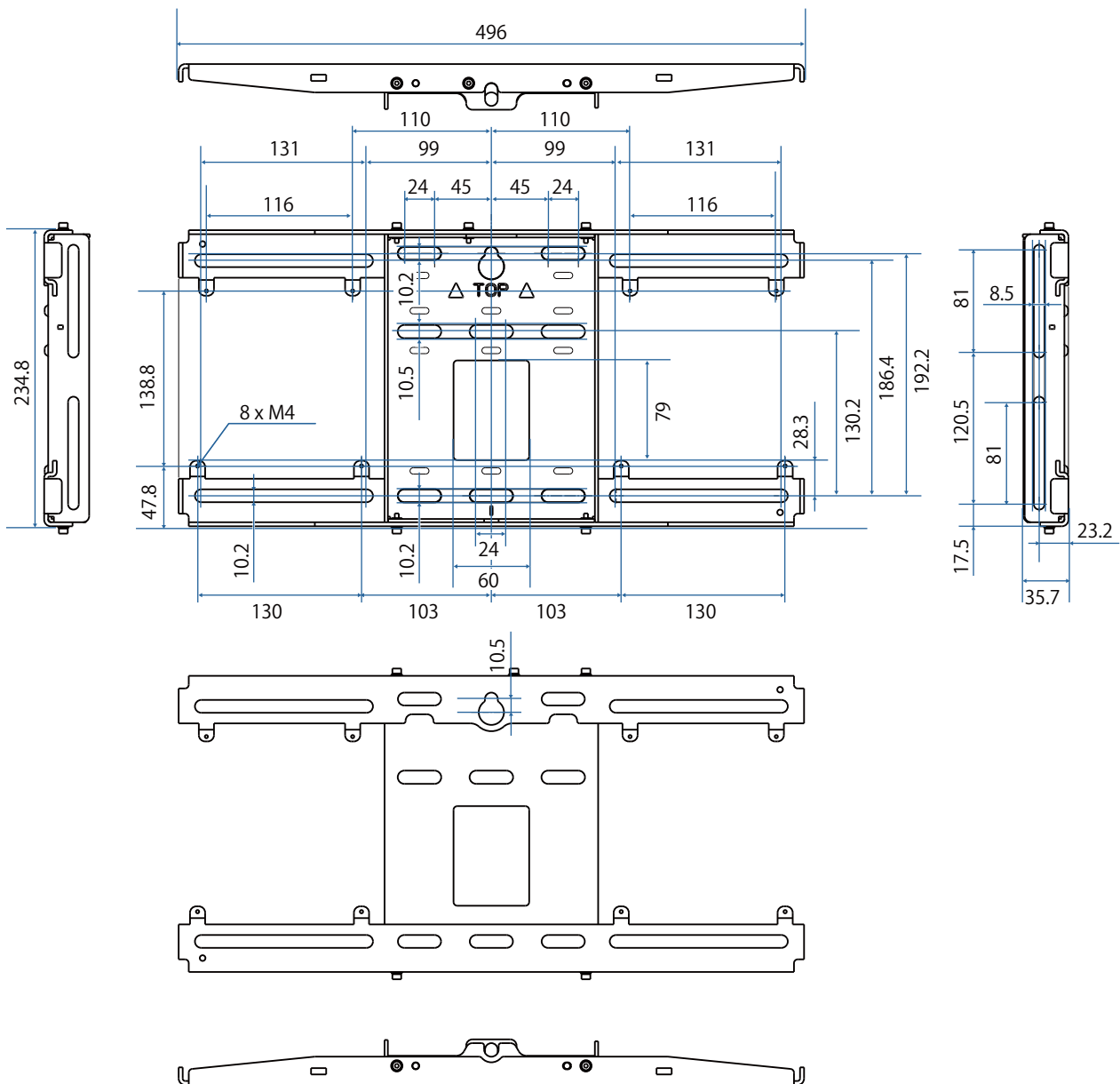

Intervallo di regolazione

- Scorrimento verticale

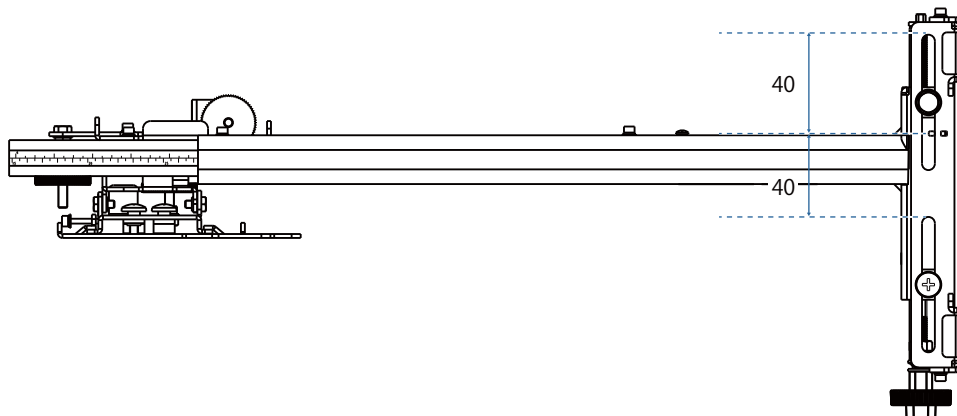

■ Scorrimento orizzontale

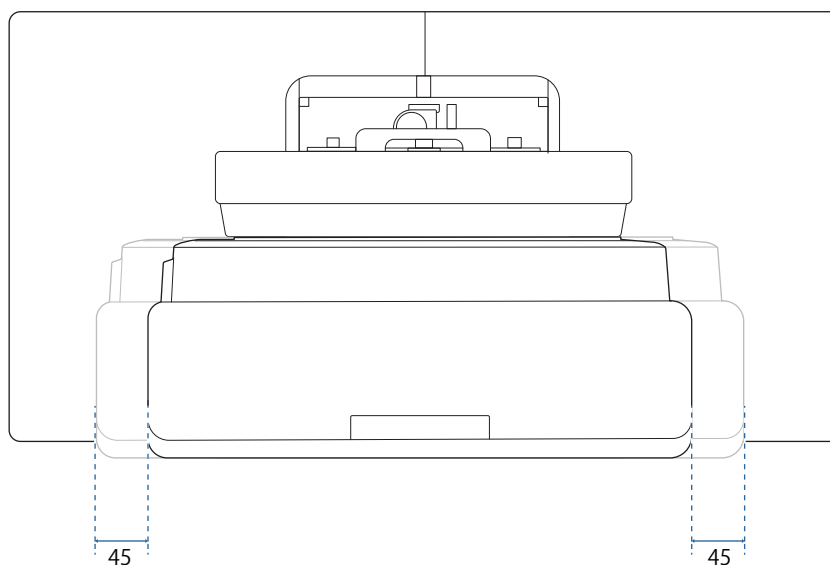

■ Scorrimento in avanti/indietro

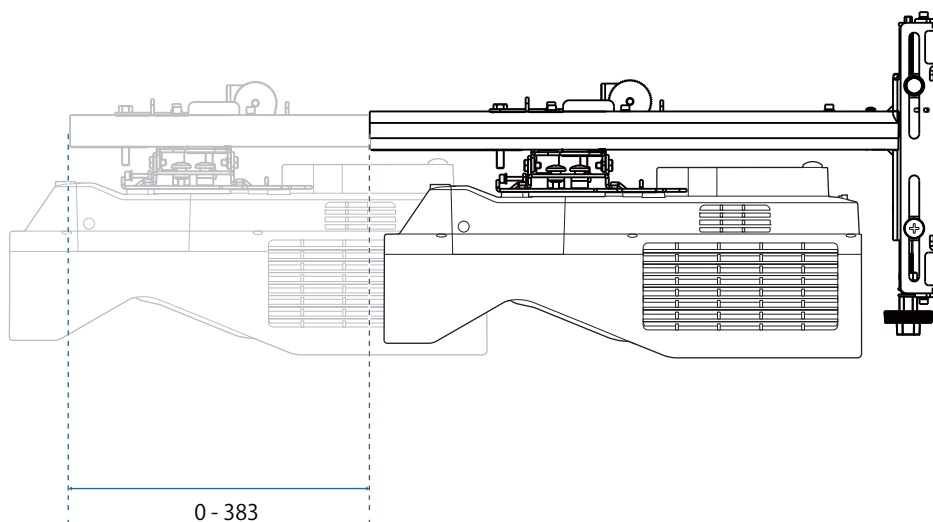

Piastra di installazione mini PC

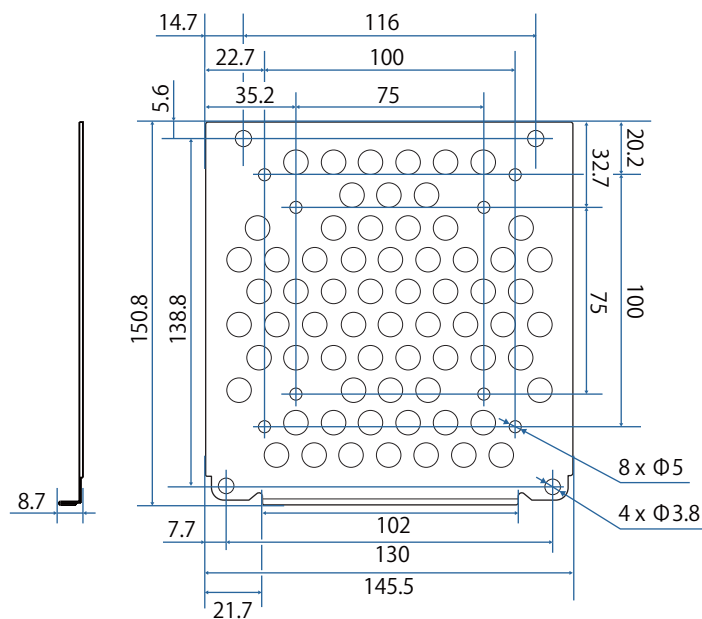

Elemento	Specifiche tecniche
Fori delle viti per l'installazione del PC (compatibile VESA)	75 mm x 75 mm 100 mm x 100 mm
Dimensioni PC supportate	Entro 150 mm x 150 mm x 44 mm
Peso PC supportato	Al massimo 0,7 kg

Installazione di accessori

Quando si installa uno switcher o un sintonizzatore, utilizzare i fori per le viti mostrati nella figura seguente per fissarli.

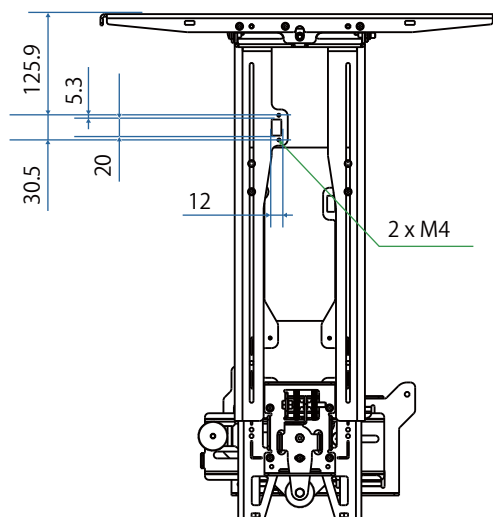

Prima dell'installazione, verificare che il peso totale, inclusi proiettore e cavi di collegamento, sia inferiore alla capacità di carico massima per il supporto a parete. (☛ "Specifiche del supporto a parete" p.16)

Procedura di installazione per il supporto a parete

Attenersi al flusso di lavoro seguente per l'installazione del supporto a parete.

Far passare i cavi prima di installare la piastra a parete in base all'ambiente di installazione.

- 1** Verificare le tabelle della distanza di proiezione per stabilire la posizione di installazione (☛ p.23)
- 2** Fissare l'unità di regolazione al proiettore (☛ p.45)
- 3** Installare la piastra a parete sul muro (☛ p.46)
- 4** Regolare la lunghezza del braccio della piastra di installazione, quindi fissarla alla piastra a parete (☛ p.48)
- 5** Fissare l'unità di regolazione alla piastra di installazione, quindi collegare i cavi e le periferiche (☛ p.53)
- 6** Regolazione della posizione dell'immagine (☛ p.57)
- 7** Montare i coperchi (☛ p.69)

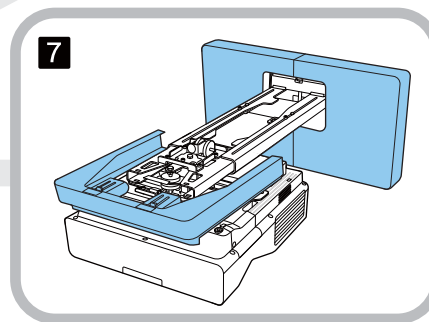
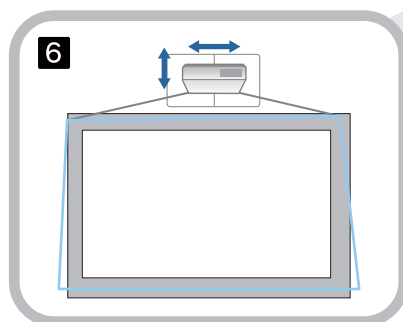
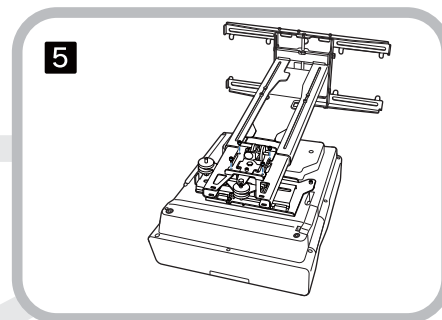
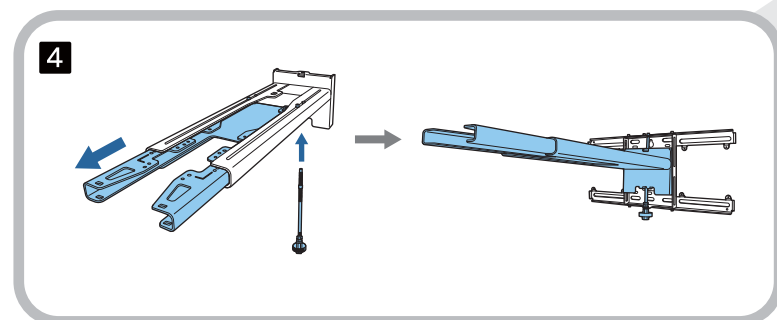
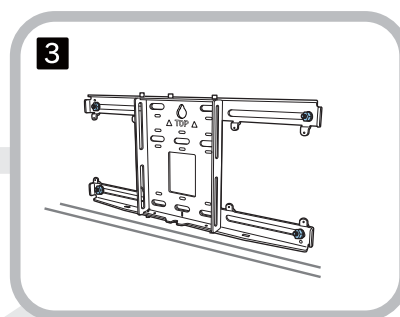
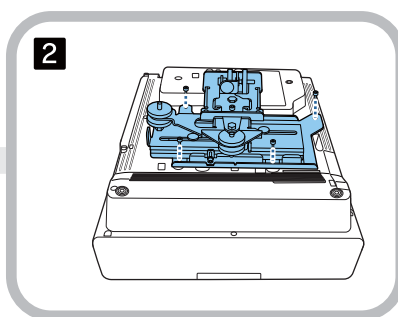
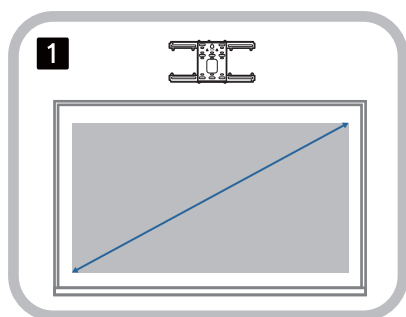

Fissaggio del supporto

■ Determinazione della posizione di installazione (tabelle distanza di proiezione)

Determinare la posizione di installazione della piastra a parete in base alla dimensione dello schermo (S) su cui si desidera proiettare. Consultare l'immagine seguente per verificare i valori da a a d. È il valore quando la piastra di installazione si trova al centro della piastra a parete (vedere ☆ nella figura seguente).

Il valore di offset per il centro dello schermo proiettato e il centro della piastra a parete è 46,5 mm.

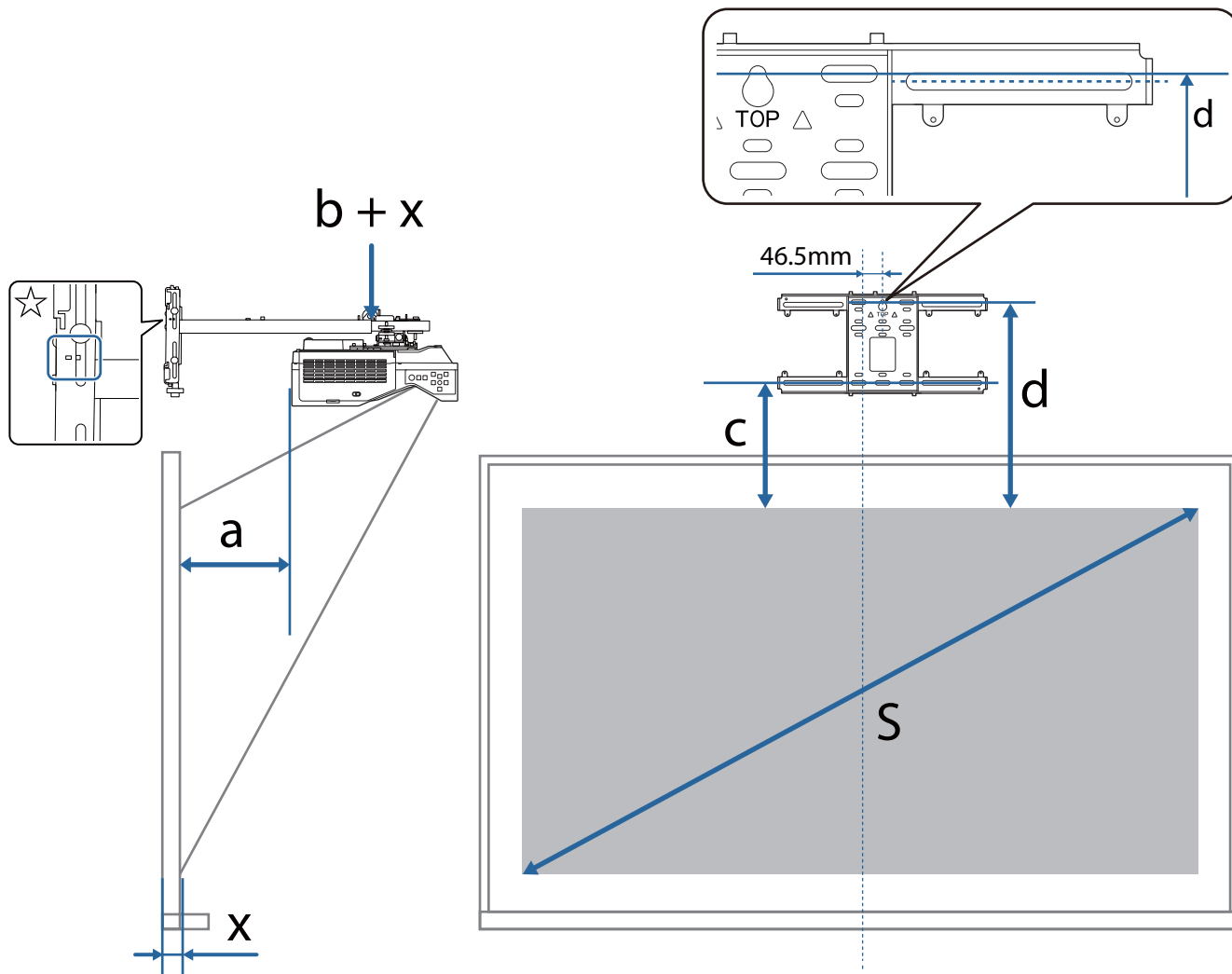

a: Distanza minima di proiezione (ampia)

b + x: Numero di scala di scorrimento del braccio sulla piastra di installazione (max. 533 mm)

x: Distanza dalla parete alla superficie di proiezione

c: Distanza dal bordo superiore dell'immagine al foro della vite installazione inferiore della piastra a parete

d: Distanza dal bordo superiore dell'immagine al foro della vite temporaneo della piastra a parete

S: Formato dell'immagine proiettata

Vedere quanto segue per i valori di c e d quando si proietta con un rapporto di aspetto di 16:6.
(EB-755F/EB-750F/EB-735F)

- c1/d1: Quando **Posizione schermo** è al centro
- c2/d2: Quando **Posizione schermo** è in alto

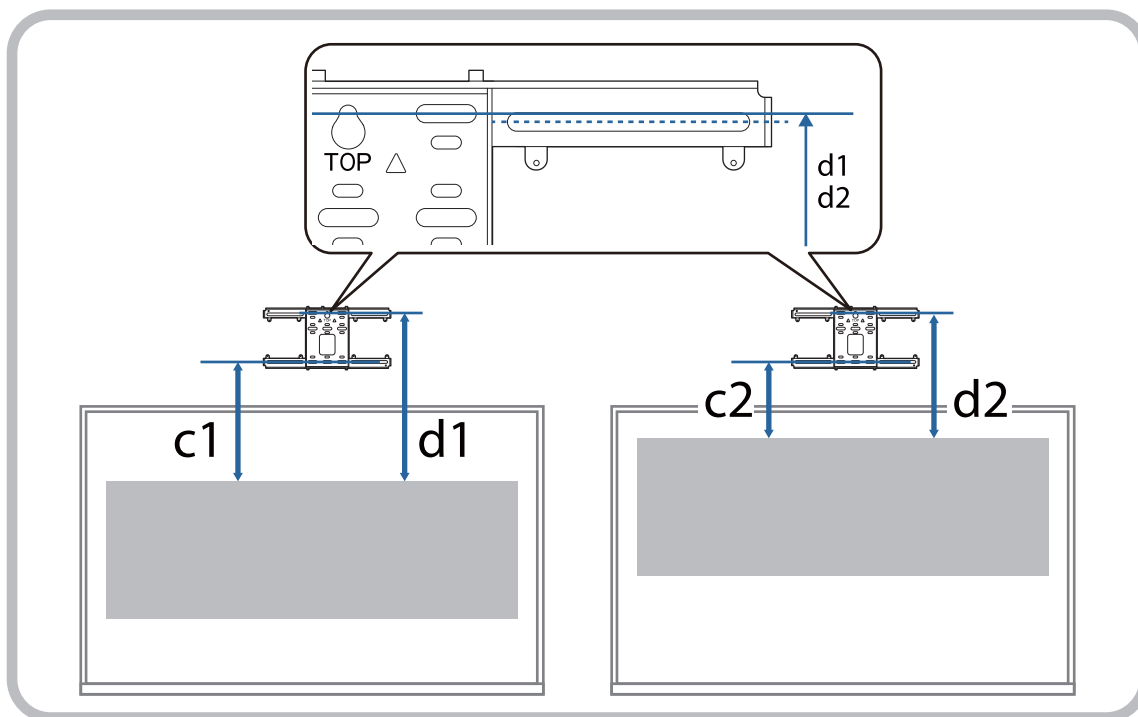

■ EB-755F/EB-750F/EB-735F

Immagine proiettata in 16:9

[Unità: mm]

	S	a	b	c	d
65 "	1439 × 809	57	115	212	404
66 "	1461 × 822	63	121	215	407
67 "	1483 × 834	69	127	218	410
68 "	1505 × 847	75	133	221	413
69 "	1528 × 859	81	139	224	416
70 "	1550 × 872	87	145	227	419
71 "	1572 × 884	93	151	230	423
72 "	1594 × 897	99	157	233	426
73 "	1616 × 909	105	163	237	429
74 "	1638 × 921	111	169	240	432
75 "	1660 × 934	117	175	243	435
76 "	1682 × 946	123	181	246	438
77 "	1705 × 959	129	188	249	441
78 "	1727 × 971	135	194	252	444
79 "	1749 × 984	141	200	255	447
80 "	1771 × 996	147	206	258	450
81 "	1793 × 1009	153	212	261	454
82 "	1815 × 1021	159	218	265	457
83 "	1837 × 1034	165	224	268	460
84 "	1860 × 1046	171	230	271	463
85 "	1882 × 1058	177	236	274	466
86 "	1904 × 1071	183	242	277	469
87 "	1926 × 1083	189	248	280	472
88 "	1948 × 1096	195	254	283	475
89 "	1970 × 1108	201	260	286	478

	S	a	b	c	d
90 "	1992 × 1121	207	179	289	482
91 "	2015 × 1133	213	185	292	485
92 "	2037 × 1146	219	191	296	488
93 "	2059 × 1158	225	197	299	491
94 "	2081 × 1171	231	203	302	494
95 "	2103 × 1183	237	209	305	497
96 "	2125 × 1195	243	215	308	500
97 "	2147 × 1208	249	221	311	503
98 "	2170 × 1220	255	227	314	506
99 "	2192 × 1233	261	233	317	510
100 "	2214 × 1245	267	239	320	513
101 "	2236 × 1258	273	245	324	516
102 "	2258 × 1270	279	251	327	519
103 "	2280 × 1283	285	257	330	522
104 "	2302 × 1295	291	263	333	525
105 "	2324 × 1308	297	269	336	528
106 "	2347 × 1320	303	275	339	531
107 "	2369 × 1332	309	281	342	534
108 "	2391 × 1345	315	287	345	538
109 "	2413 × 1357	321	293	348	541
110 "	2435 × 1370	327	299	352	544
111 "	2457 × 1382	333	305	355	547
112 "	2479 × 1395	339	311	358	550
113 "	2502 × 1407	345	317	361	553
114 "	2524 × 1420	351	323	364	556
115 "	2546 × 1432	357	329	367	559
116 "	2568 × 1445	363	335	370	562
117 "	2590 × 1457	369	341	373	565
118 "	2612 × 1469	375	347	376	569
119 "	2634 × 1482	381	353	380	572
120 "	2657 × 1494	387	359	383	575

Immagine proiettata in 4:3

[Unità: mm]

	S	a	b	c	d
54 "	1097 × 823	63	122	215	407
55 "	1118 × 838	70	129	219	411
56 "	1138 × 853	78	137	223	415
57 "	1158 × 869	85	144	226	419
58 "	1179 × 884	92	151	230	422
59 "	1199 × 899	100	159	234	426
60 "	1219 × 914	107	166	238	430
61 "	1240 × 930	115	173	242	434
62 "	1260 × 945	122	181	245	438
63 "	1280 × 960	129	188	249	441
64 "	1300 × 975	137	195	253	445
65 "	1321 × 991	144	203	257	449
66 "	1341 × 1006	151	210	261	453
67 "	1361 × 1021	159	218	264	457
68 "	1382 × 1036	166	225	268	461
69 "	1402 × 1052	173	232	272	464
70 "	1422 × 1067	181	240	276	468
71 "	1443 × 1082	188	247	280	472
72 "	1463 × 1097	195	254	284	476
73 "	1483 × 1113	203	262	287	480
74 "	1504 × 1128	210	269	291	483
75 "	1524 × 1143	218	276	295	487
76 "	1544 × 1158	225	284	299	491
77 "	1565 × 1173	232	291	303	495
78 "	1585 × 1189	240	298	306	499
79 "	1605 × 1204	247	306	310	502

S		a	b	c	d
80 "	1626 × 1219	254	313	314	506
81 "	1646 × 1234	262	320	318	510
82 "	1666 × 1250	269	328	322	514
83 "	1687 × 1265	276	335	325	518
84 "	1707 × 1280	284	343	329	521
85 "	1727 × 1295	291	350	333	525
86 "	1748 × 1311	298	357	337	529
87 "	1768 × 1326	306	365	341	533
88 "	1788 × 1341	313	372	344	537
89 "	1808 × 1356	320	379	348	540
90 "	1829 × 1372	328	300	352	544
91 "	1849 × 1387	335	307	356	548
92 "	1869 × 1402	343	314	360	552
93 "	1890 × 1417	350	322	363	556
94 "	1910 × 1433	357	329	367	559
95 "	1930 × 1448	365	336	371	563
96 "	1951 × 1463	372	344	375	567
97 "	1971 × 1478	379	351	379	571
98 "	1991 × 1494	387	358	382	575

Immagine proiettata in 16:10

[Unità: mm]

	S	a	b	c	d
65 "	1400 × 875	88	147	228	420
66 "	1422 × 888	95	154	231	424
67 "	1443 × 902	101	160	235	427
68 "	1465 × 915	108	167	238	430
69 "	1486 × 929	114	173	241	434
70 "	1508 × 942	121	180	245	437
71 "	1529 × 956	127	186	248	440
72 "	1551 × 969	134	193	252	444
73 "	1572 × 983	140	199	255	447
74 "	1594 × 996	147	206	258	450
75 "	1615 × 1010	153	212	262	454
76 "	1637 × 1023	160	219	265	457
77 "	1659 × 1037	166	225	268	461
78 "	1680 × 1050	173	232	272	464
79 "	1702 × 1063	179	238	275	467
80 "	1723 × 1077	186	244	278	471
81 "	1745 × 1090	192	251	282	474
82 "	1766 × 1104	199	257	285	477
83 "	1788 × 1117	205	264	289	481
84 "	1809 × 1131	212	270	292	484
85 "	1831 × 1144	218	277	295	487
86 "	1852 × 1158	225	283	299	491
87 "	1874 × 1171	231	290	302	494
88 "	1895 × 1185	238	296	305	498
89 "	1917 × 1198	244	303	309	501

S		a	b	c	d
90 "	1939 × 1212	251	222	312	504
91 "	1960 × 1225	257	229	315	508
92 "	1982 × 1239	264	235	319	511
93 "	2003 × 1252	270	242	322	514
94 "	2025 × 1265	277	248	325	518
95 "	2046 × 1279	283	255	329	521
96 "	2068 × 1292	290	261	332	524
97 "	2089 × 1306	296	268	336	528
98 "	2111 × 1319	303	274	339	531
99 "	2132 × 1333	309	281	342	534
100 "	2154 × 1346	316	287	346	538
101 "	2175 × 1360	322	294	349	541
102 "	2197 × 1373	329	300	352	545
103 "	2219 × 1387	335	307	356	548
104 "	2240 × 1400	342	313	359	551
105 "	2262 × 1414	348	320	362	555
106 "	2283 × 1427	355	326	366	558
107 "	2305 × 1440	361	333	369	561
108 "	2326 × 1454	368	339	373	565
109 "	2348 × 1467	374	346	376	568
110 "	2369 × 1481	381	352	379	571

Immagine proiettata in 16:6

[Unità: mm]

	S	a	b	c1	d1	c2	d2
60 "	1427 × 535	53	112	344	536	210	402
61 "	1451 × 544	60	119	349	542	213	406
62 "	1475 × 553	66	125	355	547	217	409
63 "	1498 × 562	73	132	360	553	220	412
64 "	1522 × 571	79	138	366	558	223	416
65 "	1546 × 580	86	144	372	564	227	419
66 "	1570 × 589	92	151	377	569	230	422
67 "	1593 × 598	98	157	383	575	233	426
68 "	1617 × 606	105	164	388	581	237	429
69 "	1641 × 615	111	170	394	586	240	432
70 "	1665 × 624	118	177	399	592	243	436
71 "	1689 × 633	124	183	405	597	247	439
72 "	1712 × 642	131	190	411	603	250	442
73 "	1736 × 651	137	196	416	608	253	446
74 "	1760 × 660	144	203	422	614	257	449
75 "	1784 × 669	150	209	427	619	260	452
76 "	1807 × 678	157	215	433	625	263	456
77 "	1831 × 687	163	222	438	631	267	459
78 "	1855 × 696	169	228	444	636	270	462
79 "	1879 × 705	176	235	450	642	273	466
80 "	1903 × 713	182	241	455	647	277	469
81 "	1926 × 722	189	248	461	653	280	472
82 "	1950 × 731	195	254	466	658	283	476
83 "	1974 × 740	202	261	472	664	287	479
84 "	1998 × 749	208	267	477	670	290	482
85 "	2022 × 758	215	274	483	675	293	486

	S	a	b	c1	d1	c2	d2
86 "	2045 × 767	221	280	489	681	297	489
87 "	2069 × 776	228	286	494	686	300	492
88 "	2093 × 785	234	293	500	692	303	496
89 "	2117 × 794	240	299	505	697	307	499
90 "	2140 × 803	247	219	511	703	310	502
91 "	2164 × 812	253	225	516	709	313	506
92 "	2188 × 821	260	232	522	714	317	509
93 "	2212 × 829	266	238	528	720	320	512
94 "	2236 × 838	273	245	533	725	324	516
95 "	2259 × 847	279	251	539	731	327	519
96 "	2283 × 856	286	258	544	736	330	522
97 "	2307 × 865	292	264	550	742	334	526
98 "	2331 × 874	299	270	555	748	337	529
99 "	2354 × 883	305	277	561	753	340	532
100 "	2378 × 892	311	283	567	759	344	536
101 "	2402 × 901	318	290	572	764	347	539
102 "	2426 × 910	324	296	578	770	350	542
103 "	2450 × 919	331	303	583	775	354	546
104 "	2473 × 928	337	309	589	781	357	549
105 "	2497 × 936	344	316	594	787	360	552
106 "	2521 × 945	350	322	600	792	364	556
107 "	2545 × 954	357	329	605	798	367	559
108 "	2569 × 963	363	335	611	803	370	562
109 "	2592 × 972	370	341	617	809	374	566
110 "	2616 × 981	376	348	622	814	377	569

■ EB-725W

Immagine proiettata in 16:10

[Unità: mm]

	S	a	b	c	d
65 "	1400 × 875	69	128	192	384
66 "	1422 × 888	75	134	195	387
67 "	1443 × 902	81	140	198	390
68 "	1465 × 915	87	146	200	393
69 "	1486 × 929	94	152	203	395
70 "	1508 × 942	100	159	206	398
71 "	1529 × 956	106	165	209	401
72 "	1551 × 969	112	171	212	404
73 "	1572 × 983	118	177	214	407
74 "	1594 × 996	124	183	217	409
75 "	1615 × 1010	131	190	220	412
76 "	1637 × 1023	137	196	223	415
77 "	1659 × 1037	143	202	226	418
78 "	1680 × 1050	149	208	228	421
79 "	1702 × 1063	155	214	231	423
80 "	1723 × 1077	162	220	234	426
81 "	1745 × 1090	168	227	237	429
82 "	1766 × 1104	174	233	240	432
83 "	1788 × 1117	180	239	242	435
84 "	1809 × 1131	186	245	245	437
85 "	1831 × 1144	192	251	248	440
86 "	1852 × 1158	199	258	251	443
87 "	1874 × 1171	205	264	254	446
88 "	1895 × 1185	211	270	256	449
89 "	1917 × 1198	217	276	259	451

	S	a	b	c	d
90 "	1939 × 1212	223	195	262	454
91 "	1960 × 1225	230	201	265	457
92 "	1982 × 1239	236	208	268	460
93 "	2003 × 1252	242	214	271	463
94 "	2025 × 1265	248	220	273	466
95 "	2046 × 1279	254	226	276	468
96 "	2068 × 1292	260	232	279	471
97 "	2089 × 1306	267	238	282	474
98 "	2111 × 1319	273	245	285	477
99 "	2132 × 1333	279	251	287	480
100 "	2154 × 1346	285	257	290	482
101 "	2175 × 1360	291	263	293	485
102 "	2197 × 1373	298	269	296	488
103 "	2219 × 1387	304	276	299	491
104 "	2240 × 1400	310	282	301	494
105 "	2262 × 1414	316	288	304	496
106 "	2283 × 1427	322	294	307	499
107 "	2305 × 1440	328	300	310	502
108 "	2326 × 1454	335	306	313	505
109 "	2348 × 1467	341	313	315	508
110 "	2369 × 1481	347	319	318	510
111 "	2391 × 1494	353	325	321	513
112 "	2412 × 1508	359	331	324	516
113 "	2434 × 1521	366	337	327	519
114 "	2455 × 1535	372	344	329	522
115 "	2477 × 1548	378	350	332	524
116 "	2499 × 1562	384	356	335	527
117 "	2520 × 1575	390	362	338	530
118 "	2542 × 1589	396	368	341	533
119 "	2563 × 1602	403	374	343	536
120 "	2585 × 1615	409	381	346	538

Immagine proiettata in 4:3

[Unità: mm]

	S	a	b	c	d
58 "	1179 × 884	73	132	194	386
59 "	1199 × 899	80	139	197	389
60 "	1219 × 914	87	146	200	392
61 "	1240 × 930	94	153	203	396
62 "	1260 × 945	101	160	207	399
63 "	1280 × 960	108	167	210	402
64 "	1300 × 975	115	174	213	405
65 "	1321 × 991	122	181	216	408
66 "	1341 × 1006	129	188	219	411
67 "	1361 × 1021	136	195	222	415
68 "	1382 × 1036	143	202	226	418
69 "	1402 × 1052	150	209	229	421
70 "	1422 × 1067	157	216	232	424
71 "	1443 × 1082	164	223	235	427
72 "	1463 × 1097	171	230	238	430
73 "	1483 × 1113	178	237	241	434
74 "	1504 × 1128	185	244	245	437
75 "	1524 × 1143	192	251	248	440
76 "	1544 × 1158	199	258	251	443
77 "	1565 × 1173	206	265	254	446
78 "	1585 × 1189	213	272	257	450
79 "	1605 × 1204	220	279	261	453

	S	a	b	c	d
80 "	1626 × 1219	227	286	264	456
81 "	1646 × 1234	234	293	267	459
82 "	1666 × 1250	241	300	270	462
83 "	1687 × 1265	248	307	273	465
84 "	1707 × 1280	255	314	276	469
85 "	1727 × 1295	262	321	280	472
86 "	1748 × 1311	269	328	283	475
87 "	1768 × 1326	276	335	286	478
88 "	1788 × 1341	283	342	289	481
89 "	1808 × 1356	290	349	292	484
90 "	1829 × 1372	297	356	295	488
91 "	1849 × 1387	304	363	299	491
92 "	1869 × 1402	311	370	302	494
93 "	1890 × 1417	318	377	305	497
94 "	1910 × 1433	325	384	308	500
95 "	1930 × 1448	332	391	311	504
96 "	1951 × 1463	339	398	314	507
97 "	1971 × 1478	346	405	318	510
98 "	1991 × 1494	353	412	321	513
99 "	2012 × 1509	360	419	324	516
100 "	2032 × 1524	367	426	327	519
101 "	2052 × 1539	374	433	330	523
102 "	2073 × 1554	381	440	334	526
103 "	2093 × 1570	388	447	337	529
104 "	2113 × 1585	395	454	340	532
105 "	2134 × 1600	402	461	343	535
106 "	2154 × 1615	409	468	346	538

Immagine proiettata in 16:9

[Unità: mm]

	S	a	b	c	d
64 "	1417 × 797	74	133	238	431
65 "	1439 × 809	80	139	242	434
66 "	1461 × 822	86	145	246	438
67 "	1483 × 834	93	152	249	441
68 "	1505 × 847	99	158	253	445
69 "	1528 × 859	105	164	256	448
70 "	1550 × 872	112	171	260	452
71 "	1572 × 884	118	177	263	456
72 "	1594 × 897	125	183	267	459
73 "	1616 × 909	131	190	271	463
74 "	1638 × 921	137	196	274	466
75 "	1660 × 934	144	202	278	470
76 "	1682 × 946	150	209	281	474
77 "	1705 × 959	156	215	285	477
78 "	1727 × 971	163	221	288	481
79 "	1749 × 984	169	228	292	484
80 "	1771 × 996	175	234	296	488
81 "	1793 × 1009	182	241	299	491
82 "	1815 × 1021	188	247	303	495
83 "	1837 × 1034	194	253	306	499
84 "	1860 × 1046	201	260	310	502
85 "	1882 × 1058	207	266	313	506
86 "	1904 × 1071	213	272	317	509
87 "	1926 × 1083	220	279	321	513
88 "	1948 × 1096	226	285	324	516
89 "	1970 × 1108	232	291	328	520

	S	a	b	c	d
90 "	1992 × 1121	239	211	331	524
91 "	2015 × 1133	245	217	335	527
92 "	2037 × 1146	252	223	339	531
93 "	2059 × 1158	258	230	342	534
94 "	2081 × 1171	264	236	346	538
95 "	2103 × 1183	271	242	349	541
96 "	2125 × 1195	277	249	353	545
97 "	2147 × 1208	283	255	356	549
98 "	2170 × 1220	290	262	360	552
99 "	2192 × 1233	296	268	364	556
100 "	2214 × 1245	302	274	367	559
101 "	2236 × 1258	309	281	371	563
102 "	2258 × 1270	315	287	374	566
103 "	2280 × 1283	321	293	378	570
104 "	2302 × 1295	328	300	381	574
105 "	2324 × 1308	334	306	385	577
106 "	2347 × 1320	340	312	389	581
107 "	2369 × 1332	347	319	392	584
108 "	2391 × 1345	353	325	396	588
109 "	2413 × 1357	360	331	399	591
110 "	2435 × 1370	366	338	403	595
111 "	2457 × 1382	372	344	406	599
112 "	2479 × 1395	379	350	410	602
113 "	2502 × 1407	385	357	414	606
114 "	2524 × 1420	391	363	417	609
115 "	2546 × 1432	398	369	421	613
116 "	2568 × 1445	404	376	424	617

■ EB-720

Immagine proiettata in 4:3

[Unità: mm]

	S	a	b	c	d
65 "	1321 × 991	101	160	179	371
66 "	1341 × 1006	108	166	181	374
67 "	1361 × 1021	114	173	184	376
68 "	1382 × 1036	121	180	187	379
69 "	1402 × 1052	127	186	189	381
70 "	1422 × 1067	134	193	192	384
71 "	1443 × 1082	141	199	194	387
72 "	1463 × 1097	147	206	197	389
73 "	1483 × 1113	154	213	200	392
74 "	1504 × 1128	161	219	202	394
75 "	1524 × 1143	167	226	205	397
76 "	1544 × 1158	174	233	207	400
77 "	1565 × 1173	180	239	210	402
78 "	1585 × 1189	187	246	213	405
79 "	1605 × 1204	194	252	215	407
80 "	1626 × 1219	200	259	218	410
81 "	1646 × 1234	207	266	220	413
82 "	1666 × 1250	214	272	223	415
83 "	1687 × 1265	220	279	226	418
84 "	1707 × 1280	227	286	228	420
85 "	1727 × 1295	233	292	231	423
86 "	1748 × 1311	240	299	233	426
87 "	1768 × 1326	247	306	236	428
88 "	1788 × 1341	253	312	239	431
89 "	1808 × 1356	260	319	241	434

S		a	b	c	d
90 "	1829 × 1372	267	238	244	436
91 "	1849 × 1387	273	245	247	439
92 "	1869 × 1402	280	252	249	441
93 "	1890 × 1417	286	258	252	444
94 "	1910 × 1433	293	265	254	447
95 "	1930 × 1448	300	272	257	449
96 "	1951 × 1463	306	278	260	452
97 "	1971 × 1478	313	285	262	454
98 "	1991 × 1494	320	291	265	457
99 "	2012 × 1509	326	298	267	460
100 "	2032 × 1524	333	305	270	462
101 "	2052 × 1539	339	311	273	465
102 "	2073 × 1554	346	318	275	467
103 "	2093 × 1570	353	325	278	470
104 "	2113 × 1585	359	331	280	473
105 "	2134 × 1600	366	338	283	475
106 "	2154 × 1615	373	344	286	478
107 "	2174 × 1631	379	351	288	480
108 "	2195 × 1646	386	358	291	483
109 "	2215 × 1661	392	364	293	486
110 "	2235 × 1676	399	371	296	488

Immagine proiettata in 16:10

[Unità: mm]

	S	a	b	c	d
62 "	1335 × 835	106	165	264	456
63 "	1357 × 848	113	172	268	460
64 "	1379 × 862	120	179	272	465
65 "	1400 × 875	127	186	276	469
66 "	1422 × 888	134	193	281	473
67 "	1443 × 902	141	200	285	477
68 "	1465 × 915	148	207	289	481
69 "	1486 × 929	155	214	293	485
70 "	1508 × 942	162	221	297	489
71 "	1529 × 956	169	228	301	493
72 "	1551 × 969	176	235	305	497
73 "	1572 × 983	183	242	309	502
74 "	1594 × 996	190	249	313	506
75 "	1615 × 1010	197	256	318	510
76 "	1637 × 1023	204	263	322	514
77 "	1659 × 1037	211	270	326	518
78 "	1680 × 1050	218	277	330	522
79 "	1702 × 1063	225	284	334	526
80 "	1723 × 1077	232	291	338	530
81 "	1745 × 1090	239	298	342	534
82 "	1766 × 1104	246	305	346	538
83 "	1788 × 1117	253	312	350	543
84 "	1809 × 1131	260	319	354	547
85 "	1831 × 1144	267	326	359	551

S		a	b	c	d
86 "	1852 × 1158	274	333	363	555
87 "	1874 × 1171	281	340	367	559
88 "	1895 × 1185	288	347	371	563
89 "	1917 × 1198	295	354	375	567
90 "	1939 × 1212	302	274	379	571
91 "	1960 × 1225	309	281	383	575
92 "	1982 × 1239	316	288	387	580
93 "	2003 × 1252	323	295	391	584
94 "	2025 × 1265	330	302	396	588
95 "	2046 × 1279	337	309	400	592
96 "	2068 × 1292	344	316	404	596
97 "	2089 × 1306	351	323	408	600
98 "	2111 × 1319	358	330	412	604
99 "	2132 × 1333	366	337	416	608
100 "	2154 × 1346	373	344	420	612
101 "	2175 × 1360	380	351	424	616
102 "	2197 × 1373	387	358	428	621
103 "	2219 × 1387	394	365	432	625

Immagine proiettata in 16:9

[Unità: mm]

	S	a	b	c	d
60 "	1328 × 747	103	162	304	497
61 "	1350 × 760	111	169	309	501
62 "	1373 × 772	118	177	314	506
63 "	1395 × 785	125	184	319	511
64 "	1417 × 797	132	191	324	516
65 "	1439 × 809	139	198	329	521
66 "	1461 × 822	147	205	334	526
67 "	1483 × 834	154	213	339	531
68 "	1505 × 847	161	220	344	536
69 "	1528 × 859	168	227	349	541
70 "	1550 × 872	176	234	353	546
71 "	1572 × 884	183	242	358	551
72 "	1594 × 897	190	249	363	555
73 "	1616 × 909	197	256	368	560
74 "	1638 × 921	204	263	373	565
75 "	1660 × 934	212	270	378	570
76 "	1682 × 946	219	278	383	575
77 "	1705 × 959	226	285	388	580
78 "	1727 × 971	233	292	393	585
79 "	1749 × 984	240	299	398	590

S		a	b	c	d
80 "	1771 × 996	248	307	403	595
81 "	1793 × 1009	255	314	407	600
82 "	1815 × 1021	262	321	412	605
83 "	1837 × 1034	269	328	417	609
84 "	1860 × 1046	277	335	422	614
85 "	1882 × 1058	284	343	427	619
86 "	1904 × 1071	291	350	432	624
87 "	1926 × 1083	298	357	437	629
88 "	1948 × 1096	305	364	442	634
89 "	1970 × 1108	313	372	447	639
90 "	1992 × 1121	320	292	452	644
91 "	2015 × 1133	327	299	457	649
92 "	2037 × 1146	334	306	461	654
93 "	2059 × 1158	342	313	466	659
94 "	2081 × 1171	349	321	471	664
95 "	2103 × 1183	356	328	476	668
96 "	2125 × 1195	363	335	481	673
97 "	2147 × 1208	370	342	486	678
98 "	2170 × 1220	378	349	491	683
99 "	2192 × 1233	385	357	496	688
100 "	2214 × 1245	392	364	501	693
101 "	2236 × 1258	399	371	506	698

■ Fissare l'unità di regolazione al proiettore

1 Allentare il bullone M4 sull'unità di regolazione, quindi allineare i segni di ciascuna parte

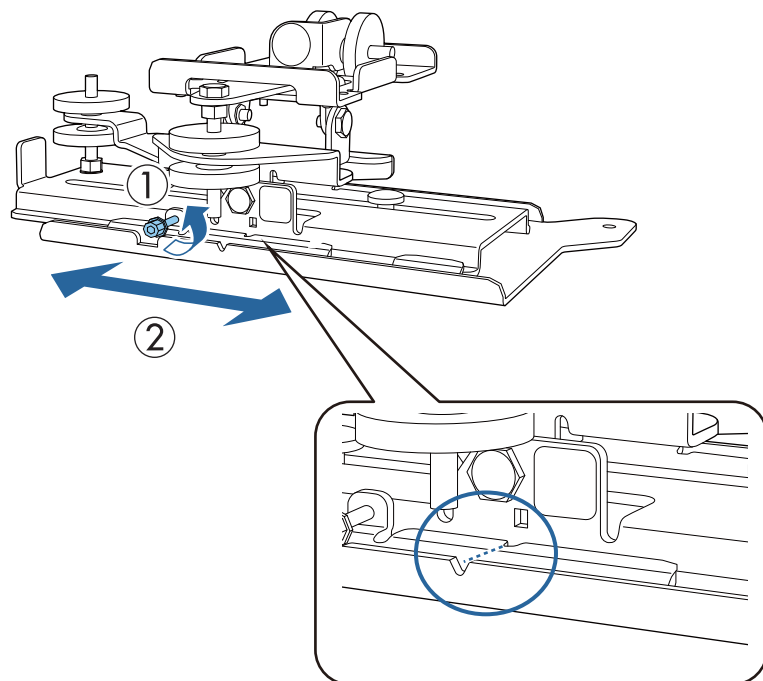

Quando la posizione è corretta, stringere il bullone M4.

2 Fissare l'unità di regolazione alla base del proiettore con i bulloni M4 x 12 mm (x4) in dotazione

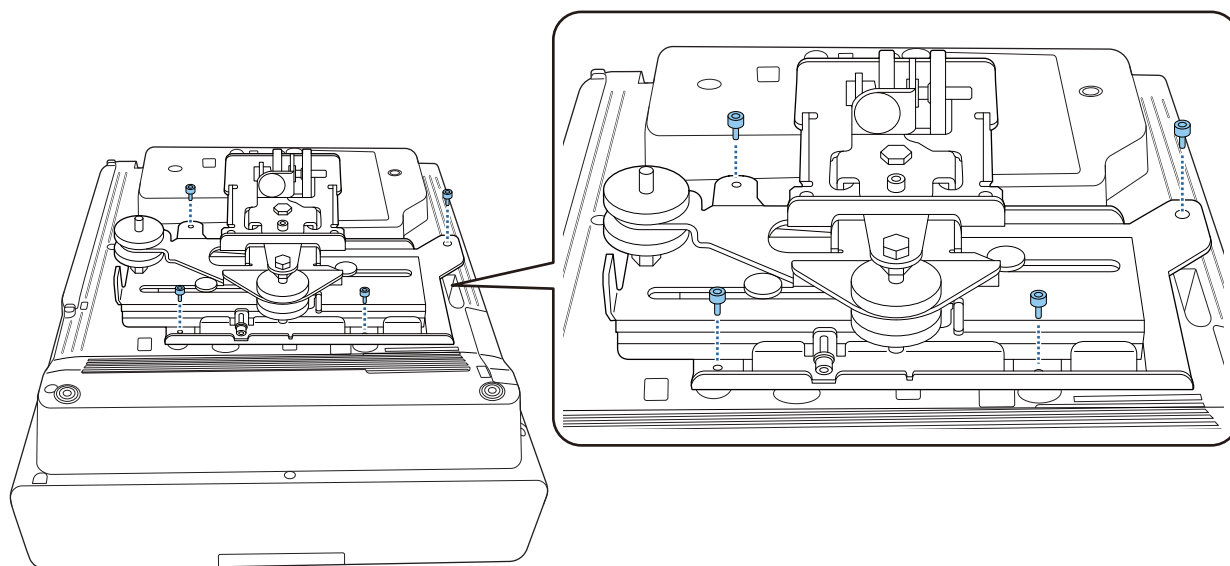

■ Installare la piastra a parete sul muro

1 Fissare la dima alla parete

Fissare la dima in base alla posizione di installazione confermata tramite la tabella della distanza di proiezione (p.23).

Allineare la posizione centrale dello schermo proiettata con Image Center B sulla dima.

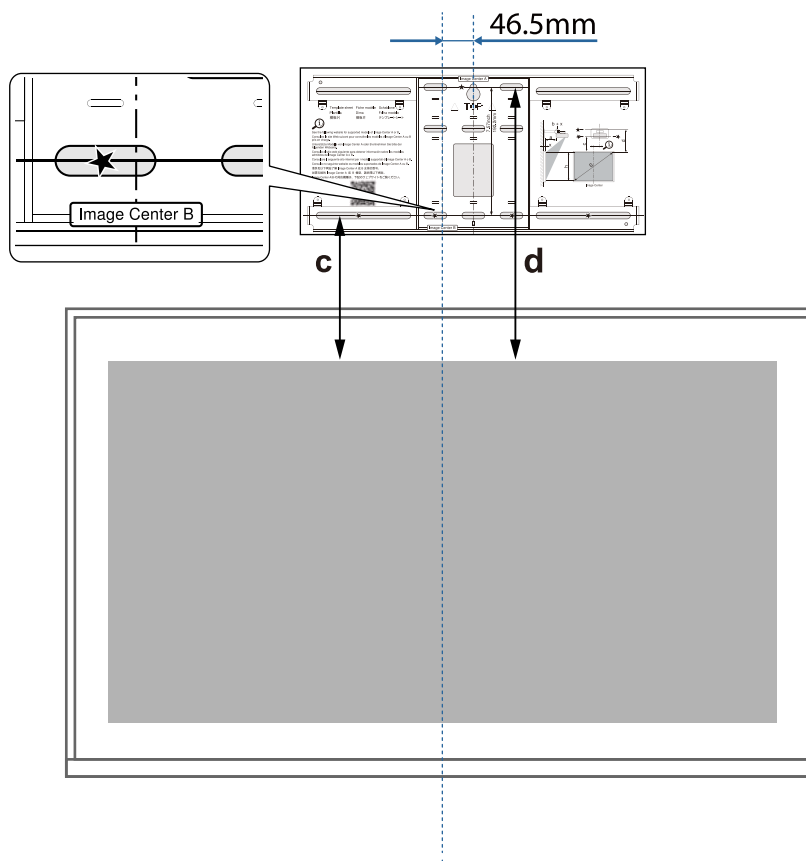

2 Inserire una vite M10 disponibile in commercio nella posizione del foro per la vite temporaneo per la piastra a parete

Lasciare uno spazio di 6 mm o oltre tra la parete e la testa della vite.

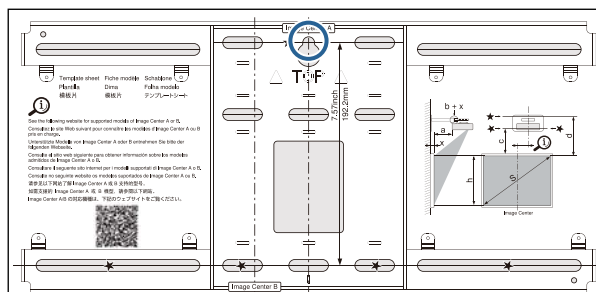

3 Determinare le posizioni dei fori di montaggio per la piastra a parete

Dai fori per le viti mostrati nella figura di seguito, fissare almeno quattro punti per un equilibrio ottimale.

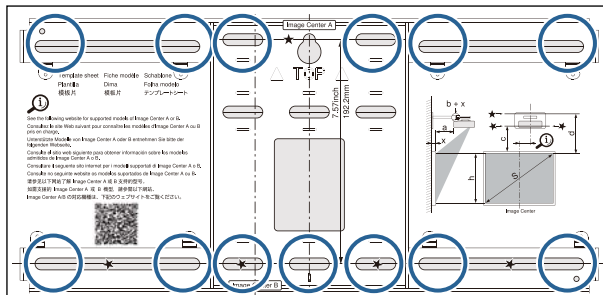

4 Praticare dei fori nella parete

- Diametro foro: 10,5 mm (M10) o 10 mm (3/8 pollici)
- Profondità foro pilota: 45 mm
- Profondità foro per tassello: 40 mm

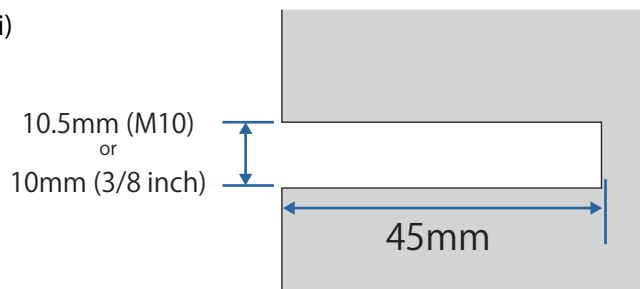

5 Rimuovere la dima

6 Posizionare la piastra a parete sulla vite M10 temporanea installata al passaggio 2

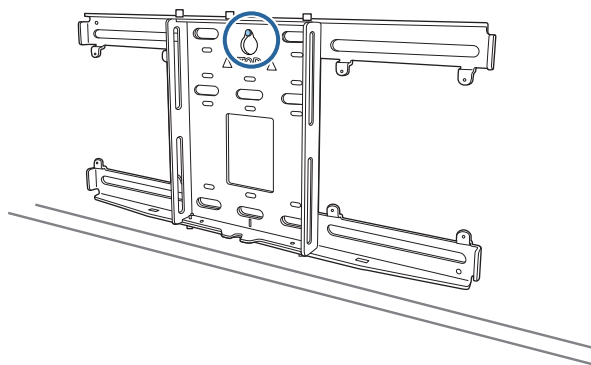

- 7** Utilizzare tasselli M10 o da 3/8 pollici x 60 mm per fissare la piastra a parete ai fori praticati al passaggio 4

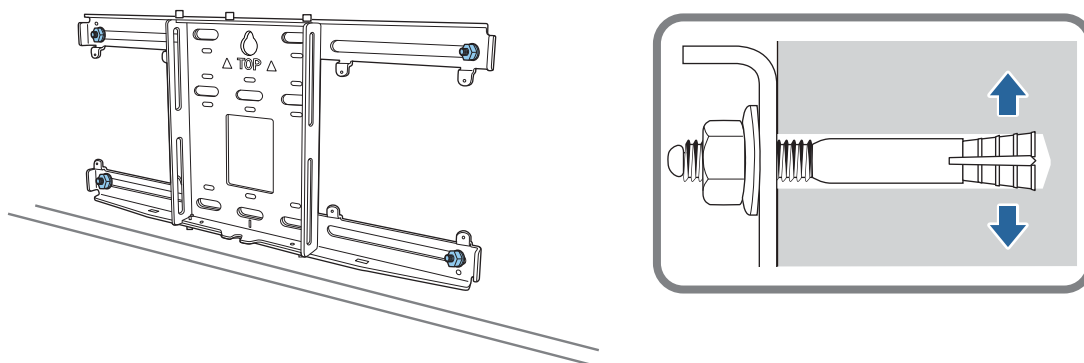

Montaggio della piastra di installazione alla piastra a parete

- 1** Allentare i bulloni M4 x 12 mm (x2) e allungare lo scorrimento del braccio sulla piastra di installazione

Regolare la scala sulla barra di scorrimento alla distanza combinata del valore per (b) confermato nella tabella della distanza di proiezione (p.23) e lo spessore della superficie di proiezione (x).

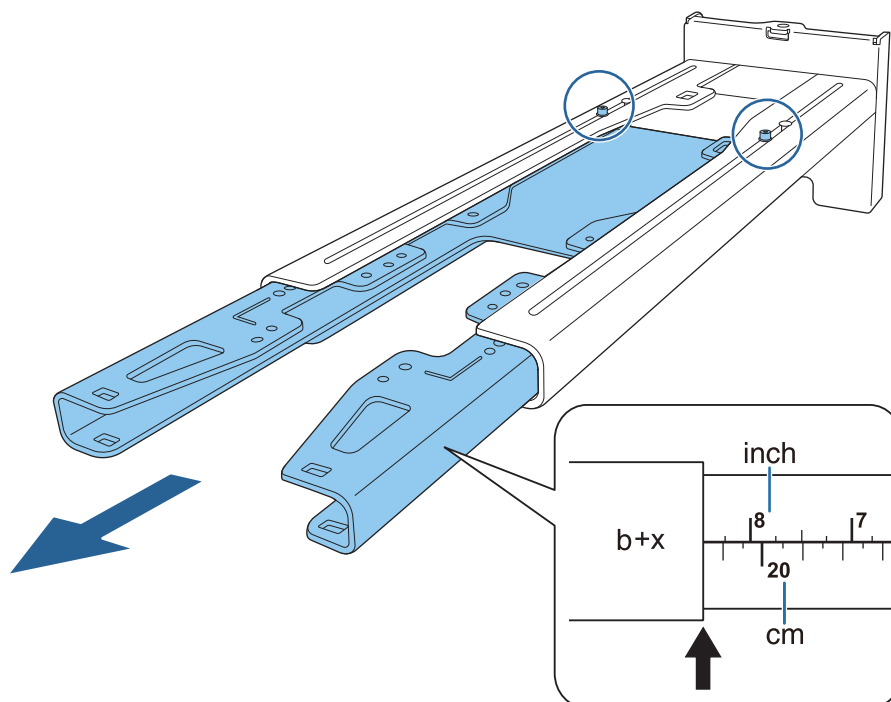

2 Inserire l'asse esagonale nella piastra di installazione

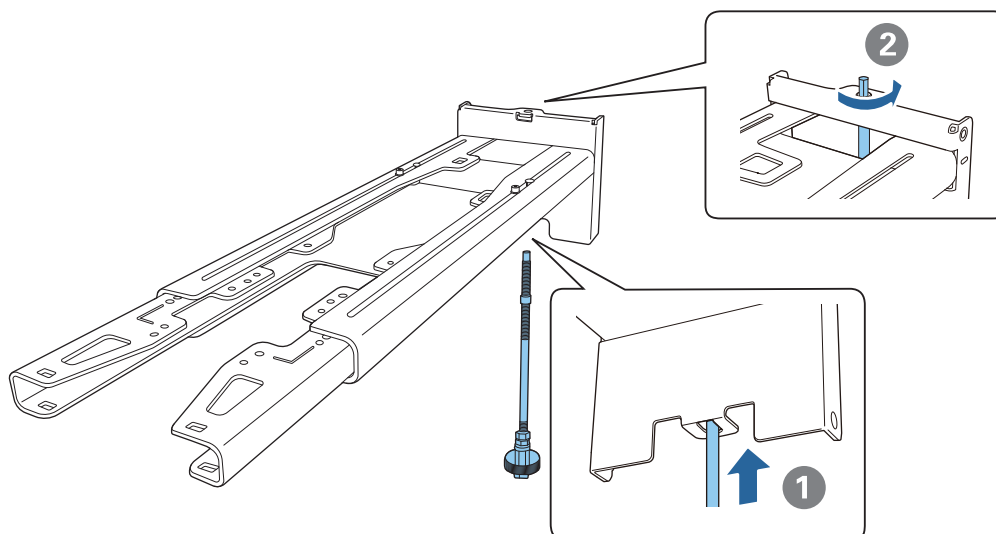

3 Intradare i cavi necessari attraverso la piastra di installazione

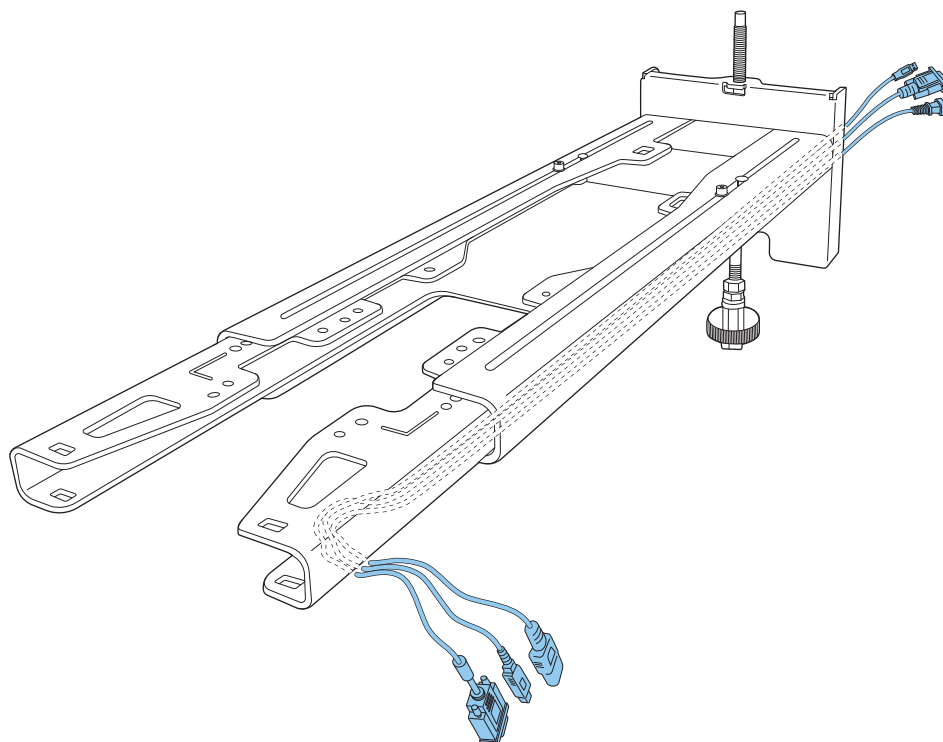

⚠ Avvertenza

Non appendere il cablaggio in eccesso sulla piastra di installazione. Potrebbe cadere e causare incidenti.



Assicurarsi che le aperture per cavi per il collegamento a periferiche come mini PC siano disposte in modo che escano dalla parte inferiore della piastra di installazione e non attraverso le pareti.

4

Fissare la piastra di installazione alla piastra a parete

Inserire l'asse esagonale finché la punta si estende leggermente all'esterno della parte superiore della piastra a parete e l'altra estremità si collega alla parte inferiore della piastra a parete.

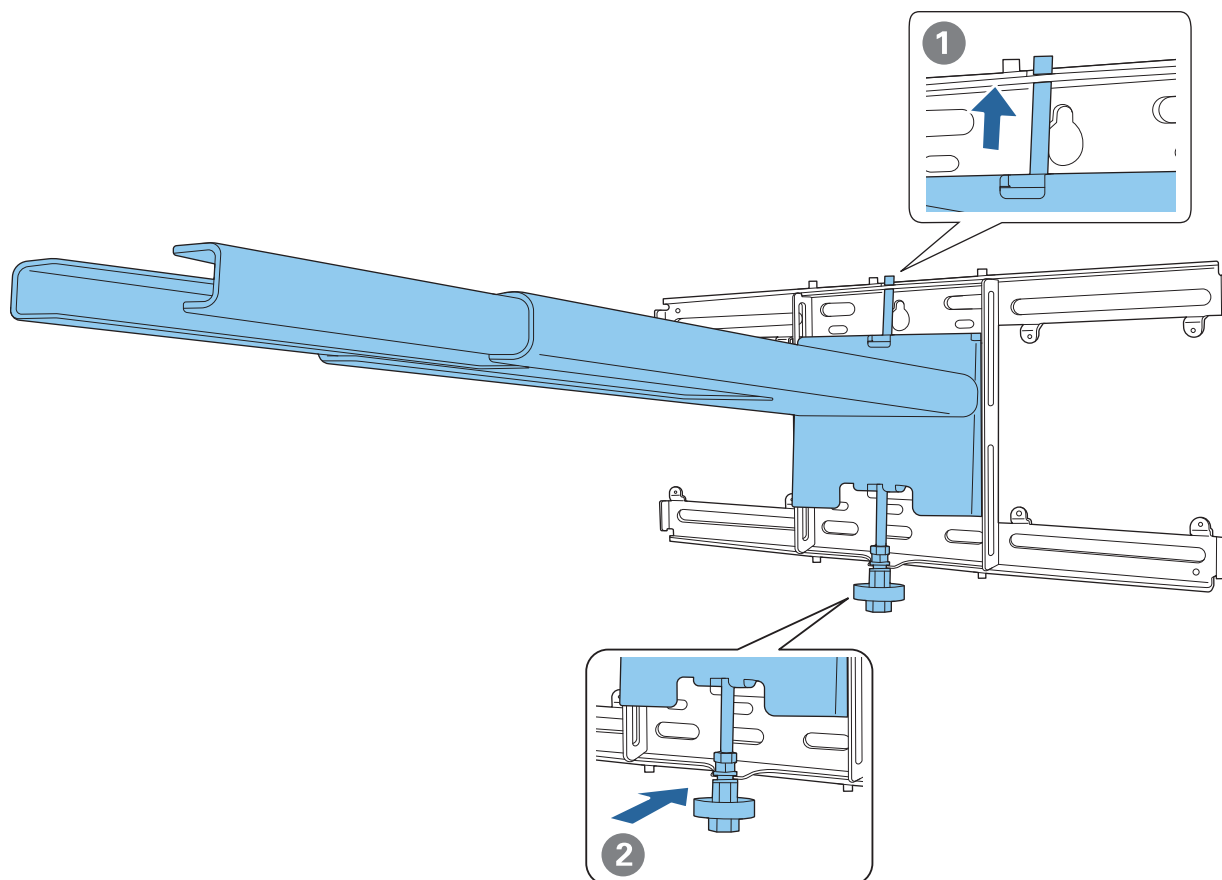

 **Attenzione**

Prestare attenzione a non intrappolare i cavi tra la piastra di installazione e la piastra a parete.

5

Fissare temporaneamente la piastra di installazione

Fissare tre punti con le viti M6 in dotazione (x3).

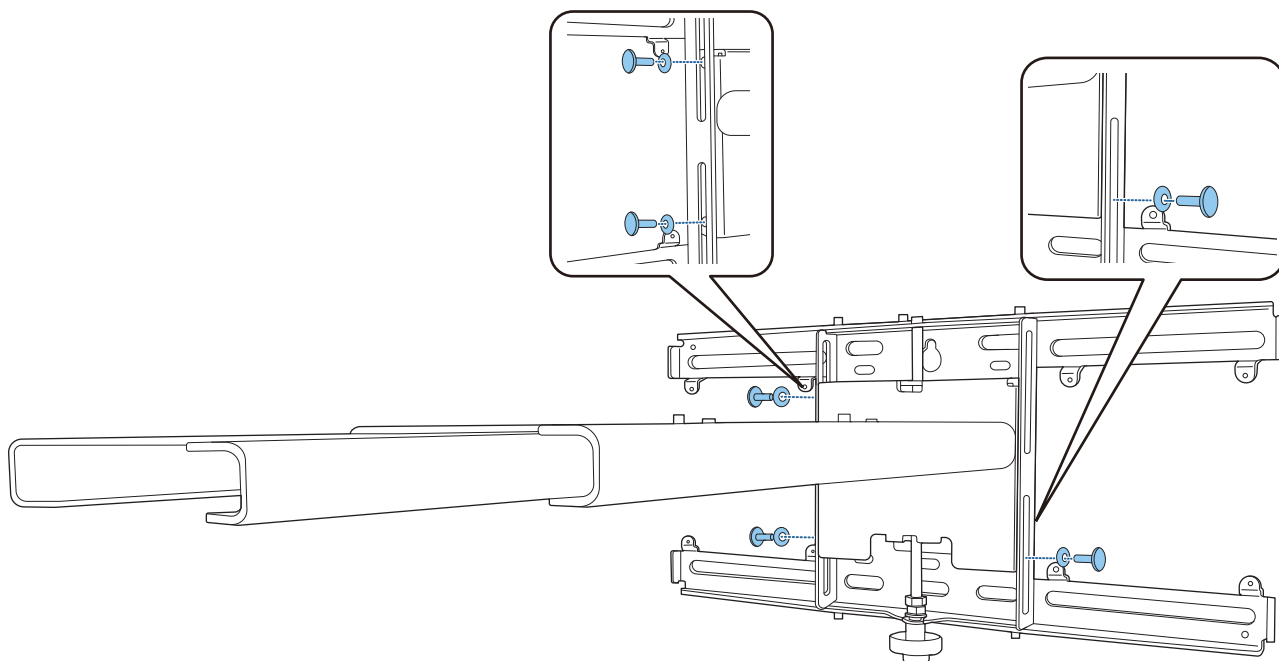

6

Ruotare la parte inferiore dell'asse esagonale con una chiave a cricchetto da 17 mm per allineare i segni sulla piastra a parete e sulla piastra di installazione

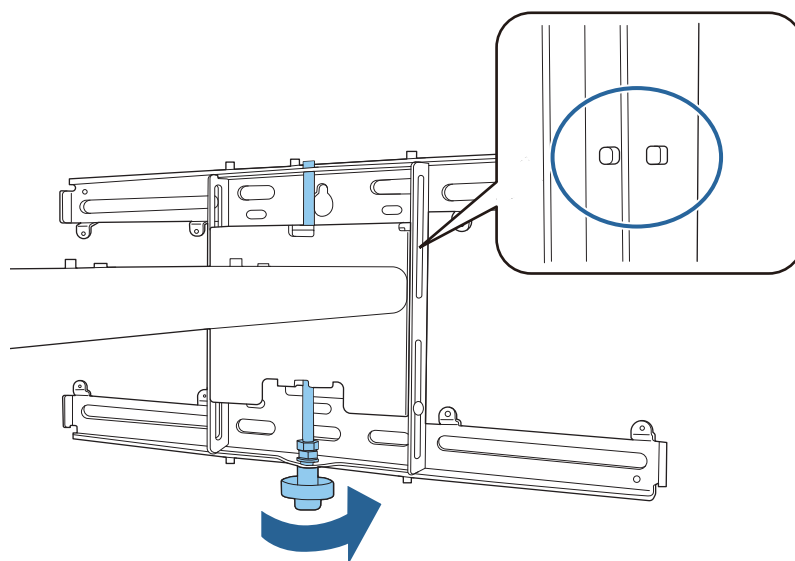

7

Serrare il bullone M6 (x1) per fissare la piastra di installazione in posizione

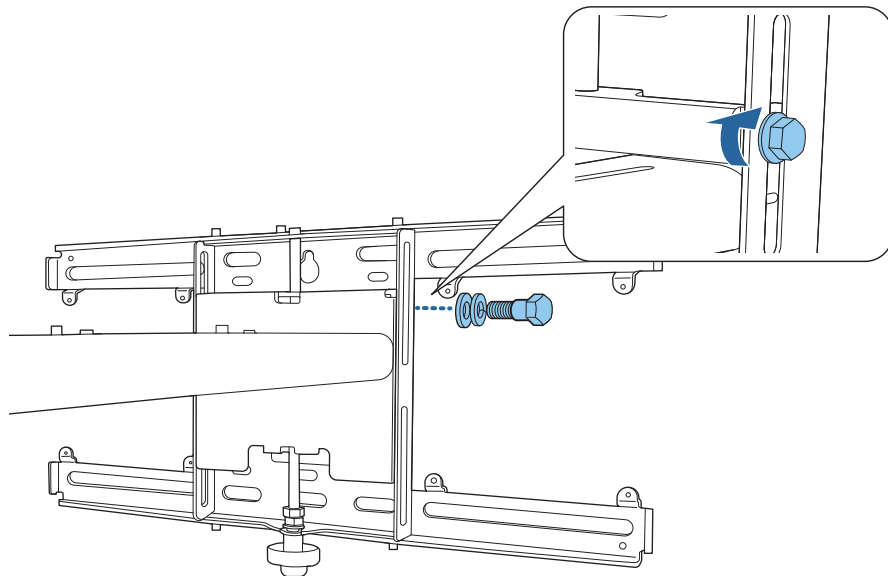

■ Fissaggio dell'unità di regolazione alla piastra di installazione

1

Verificare la posizione di installazione dell'unità di regolazione

La posizione dell'installazione è contrassegnata sulla piastra di installazione. Installare in una posizione adeguata in base alla dimensione dello schermo su cui si desidera proiettare.

- Quando l'immagine proiettata è inferiore a 90 pollici: Installare l'unità sul contrassegno ○.

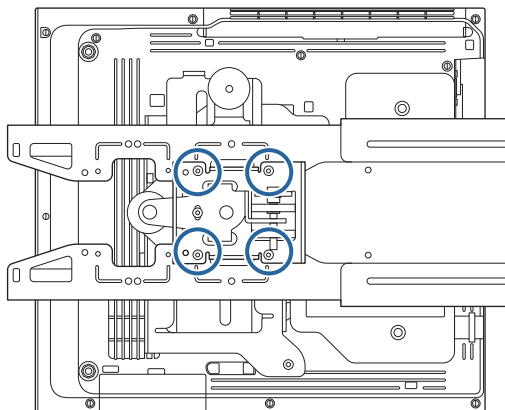

- Quando l'immagine proiettata è di 90 pollici o superiore: Installare l'unità sul contrassegno ○○.

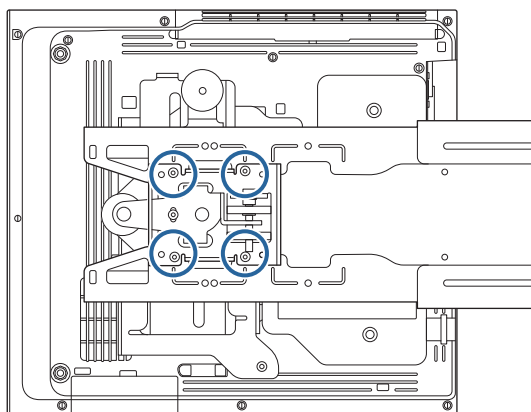

- 2** Fissare l'unità di regolazione alla piastra di installazione con i bulloni M4 x 12 mm (x4) in dotazione

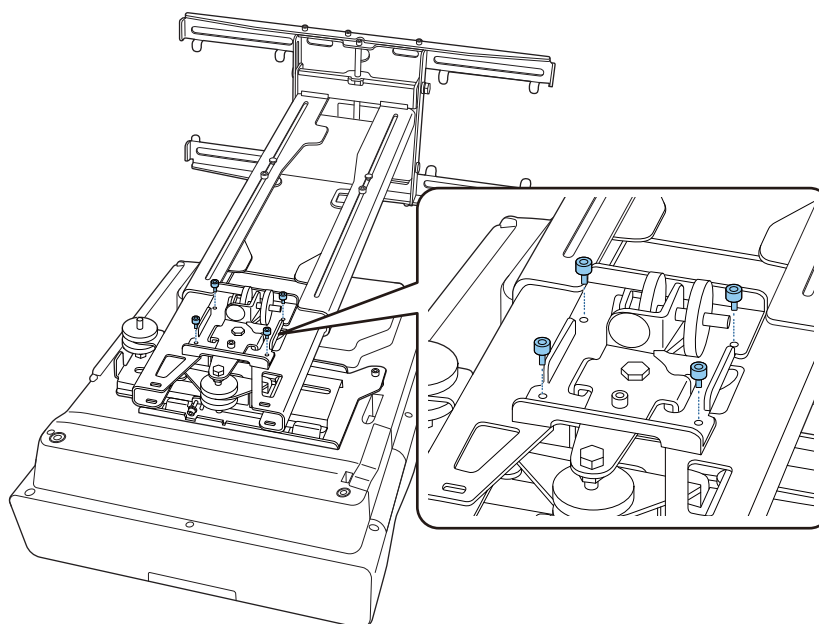

- 3** Collegare i cavi al proiettore
Collegare per ultimo il cavo di alimentazione.

Fissaggio delle periferiche

Fissaggio di uno switcher o un sintonizzatore

Utilizzare viti M4 disponibili in commercio per fissare uno switcher o un sintonizzatore ai fori per le viti come mostrato nella seguente figura.

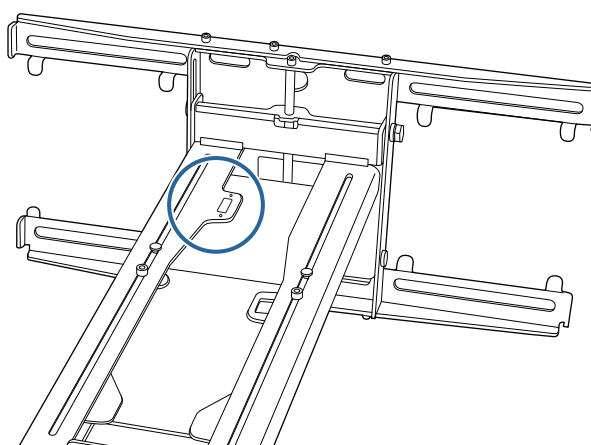

Fissaggio di un mini PC o stick PC

Fissare il mini PC o lo stick PC alla piastra mini PC, quindi fissarla a sinistra o a destra della piastra a parete.

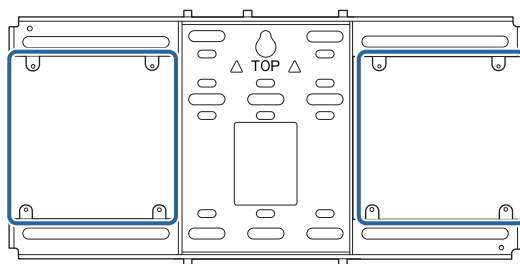

Fissarla in modo che gli sfiatatoi dell'aria del computer non siano bloccati.

Si consiglia di installare il computer in modo che gli sfiatatoi dell'aria siano nella parte superiore e le prese dell'aria in quella inferiore.

Quando si fissa con la cinghia mini PC

1

Avvolgere la cinghia attorno alla piastra mini PC

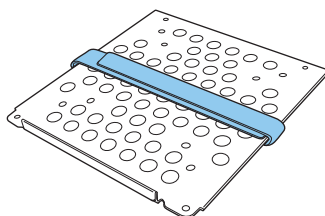

2

Fissare la piastra mini PC alla piastra a parete tramite le viti M3 x 6 mm (x4) fornite.

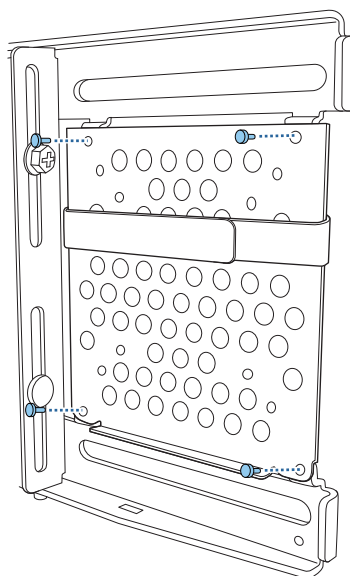

- 3** Posizionare il computer sul bordo inferiore della piastra mini PC, quindi fissarlo con la cinghia

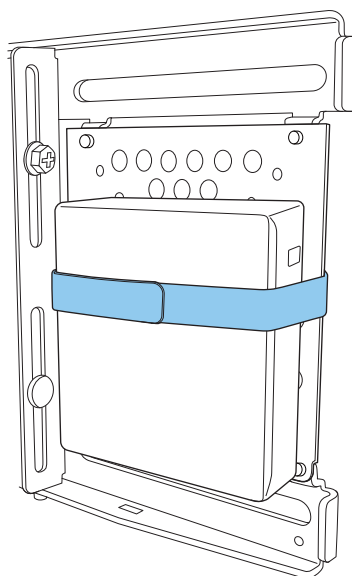

Quando si fissa con le viti

In base alla forma del mini PC e all'orientamento dei fori della vite, l'ordine di installazione delle parti è diverso. Assicurarsi di verificare prima le istruzioni di installazione.

Esempio di installazione

- Fissare la piastra mini PC con il computer installato alla piastra a parete tramite le viti M3 x 6 mm (x4) fornite.

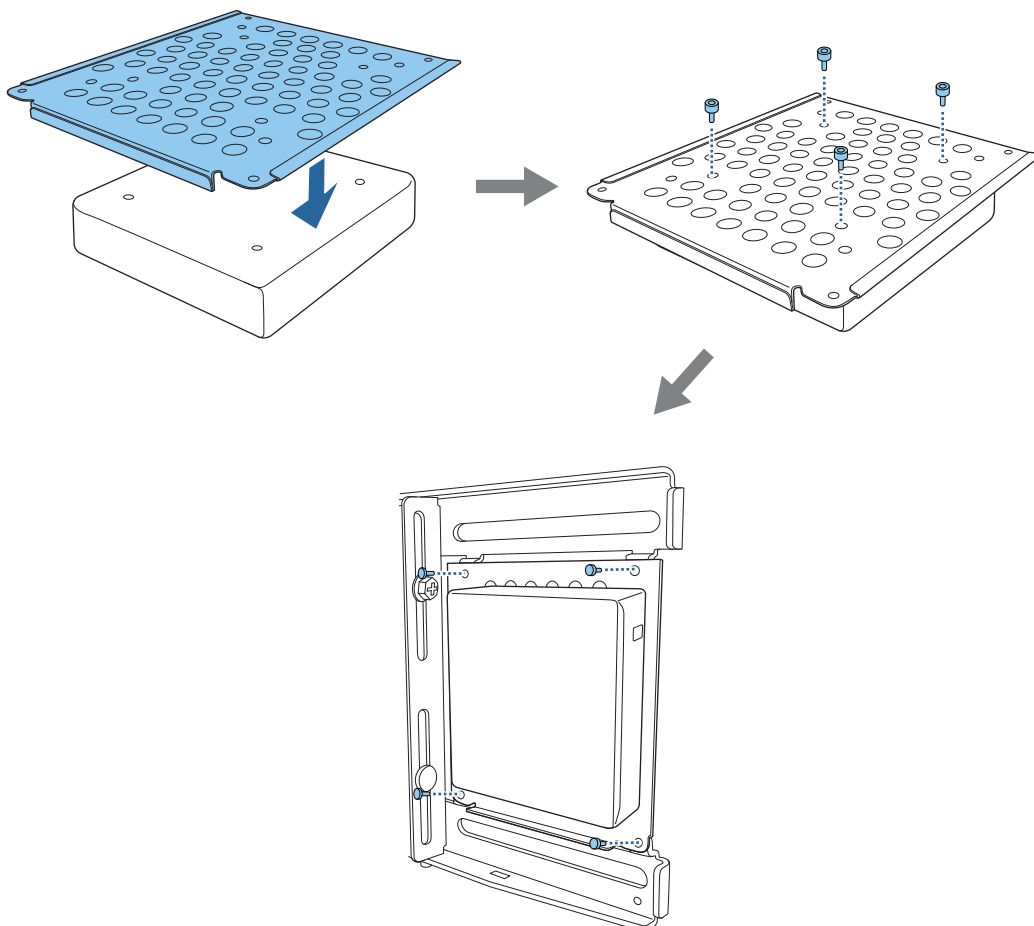

- Fissare la piastra mini PC alla piastra a parete tramite le viti M3 x 6 mm (x4) fornite, quindi installare il computer.

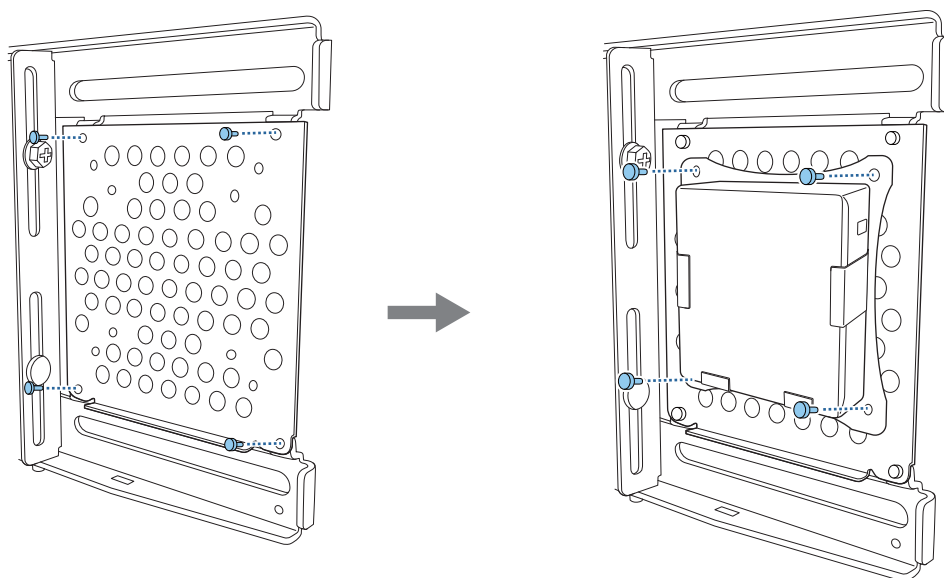

Regolazione della posizione dell'immagine proiettata

È possibile utilizzare uno dei seguenti metodi per regolare la posizione dell'immagine proiettata.



Quando più proiettori vengono installati nella stessa stanza, si consiglia di impostare gli ID del proiettore per evitare interferenze del telecomando.

Accendere un proiettore e impostarne il numero di ID in **Installazione > ID del proiettore**.

(Quando si usa EB-755F/EB-750F, impostare da **Multiproiezione - ID del proiettore**.)

Quando si desidera utilizzare un determinato proiettore, tenere premuto il tasto [ID] sul telecomando e premere il tasto con lo stesso numero dell'ID del proiettore.

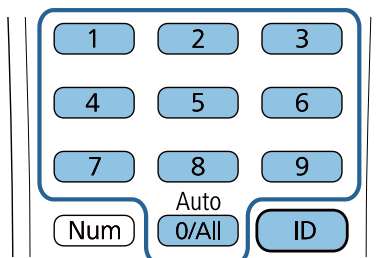

- Regolazione tramite Guida all'installazione della piastra di installazione ([p.60](#))

Regolare manualmente la posizione della piastra di installazione in base alla schermata guida visualizzata. Ciò è utile quando si desidera eseguire regolazioni precise sulla posizione di proiezione mantenendo la qualità dell'immagine.

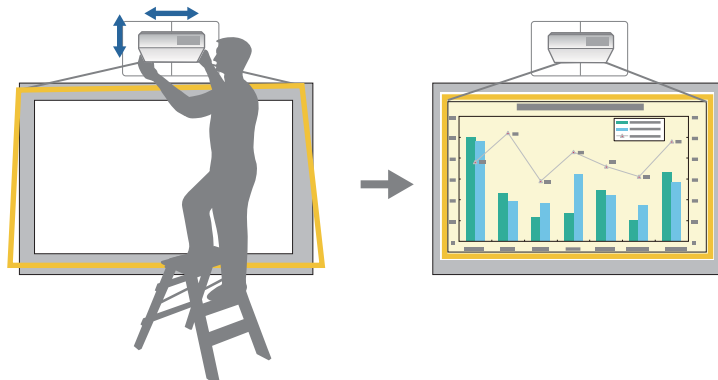

- Regolazione tramite i menu del proiettore ([p.63](#))

Selezionare l'area da regolare e correggere manualmente l'immagine. Ciò è utile quando si desidera effettuare regolazioni precise sulla posizione di proiezione dopo aver eseguito regolazioni meccaniche tramite la schermata guida.

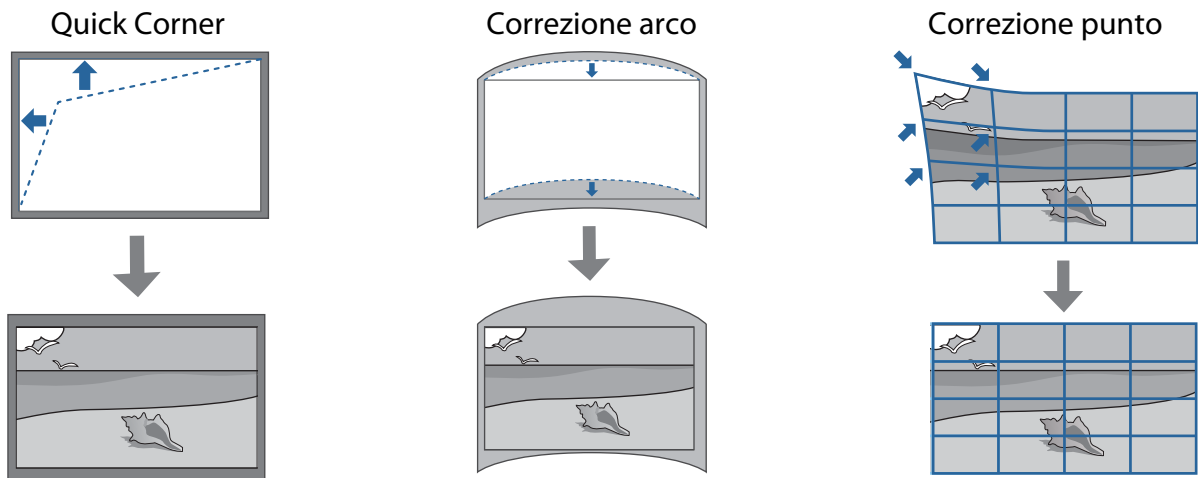

- Le immagini non sono stabili subito dopo l'accensione del proiettore. Una volta avviata la proiezione, attendere almeno 30 minuti prima di regolare l'immagine.
- Installare e regolare il proiettore a una temperatura ambiente prossima all'ambiente di utilizzo previsto. Se la temperatura cambia, la posizione dell'immagine potrebbe cambiare.
- Quando si installano più proiettori tramite la funzione di impostazione batch, eseguire l'impostazione batch prima di regolare l'immagine proiettata.
- Si consiglia la regolazione meccanica della posizione dell'immagine della piastra di installazione per regolare l'immagine quando si desidera mantenere la qualità dell'immagine.

■ Preparazione prima della regolazione

1

Per accendere il proiettore, premere il tasto [] sul telecomando o sul pannello di controllo

2

Aprire il coperchio del filtro dell'aria sul lato del proiettore

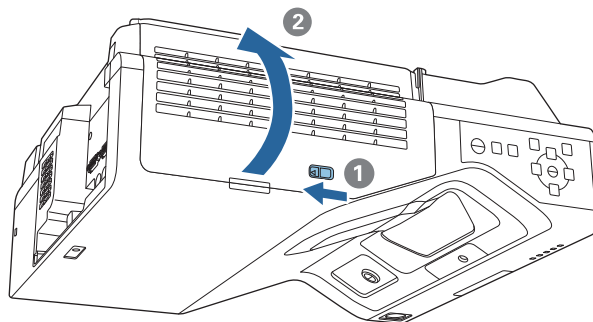

3 Utilizzare la leva di messa a fuoco per mettere a fuoco approssimativamente l'immagine

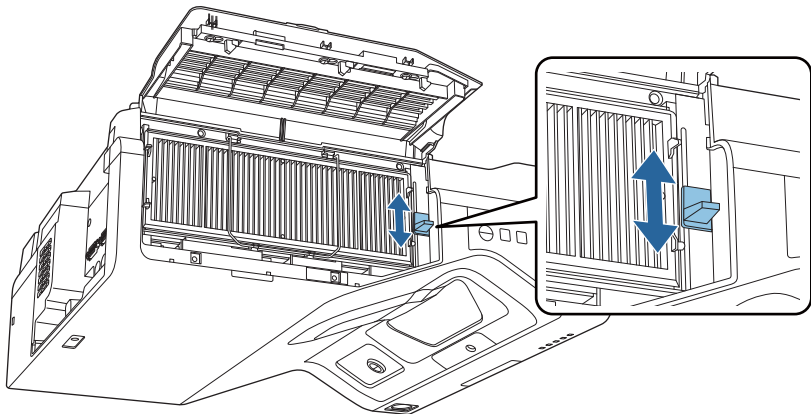

4 Premere il tasto [Menu]

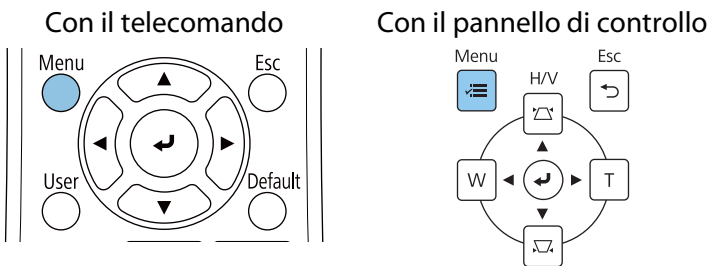

5 Selezionare **Tipo di schermo** dal menu **Installazione** per impostare il rapporto d'aspetto dell'immagine proiettata

Oggetti utilizzati di freq...	Installazione	
Immagine	Installazione fissa	Off
I/O segnale	Test pattern	
Installazione	Guida all'installazione della pi...	
Schermo	Installazione verticale	No
Funzionamento	Proiezione	Front./Capovolto
Gestione	Correz. geometrica	Correzione punto
Rete	Zoom digitale	▼
Memoria	Connetti ELPCB02	Off
ECO	Ricevitore remoto	Off
Impostazioni iniziali/tu...	ID del proiettore	Off
	Tipo di schermo	16:9 ▼
	Modo alta quota	Off
	Ripristina impostazioni di inst...	
	Schermo	
	Mostra pattern	
	Tipo pattern	
	Nessun segnale a schermo	Blu

6 Modificare il rapporto d'aspetto se necessario

Proiettare immagini da un dispositivo collegato, quindi premere il tasto [Aspect] del telecomando. Ogni volta che si preme il tasto, viene visualizzato il nome dell'aspetto sulla schermata e il rapporto d'aspetto si modifica.

 Il formato non cambia quando nessuna immagine viene proiettata dal dispositivo collegato.

Eseguire la regolazione meccanica tramite Guida all'installazione della piastra di installazione

Utilizzare la schermata della guida per regolare la posizione dell'immagine.

1 Premere il tasto [Menu]

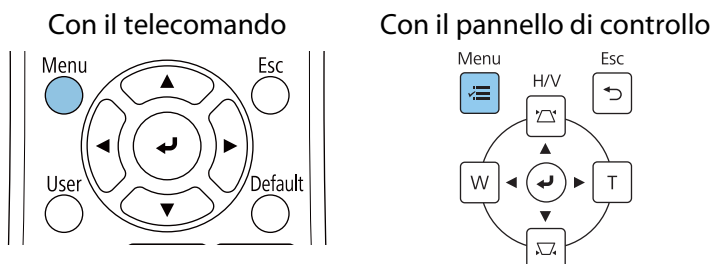

2 Selezionare **Guida all'installazione della piastra di installazione** dal menu **Installazione**

Oggetti utilizzati di freq...	Installazione
Immagine	Installazione fissa Off
I/O segnale	Test pattern
Installazione	Guida all'installazione della pi...
Schermo	Installazione verticale No
Funzionamento	Proiezione Front./Capovolto
Gestione	Correz. geometrica Correzione punto
Rete	Zoom digitale
Memoria	Connetti ELPCB02 Off
ECO	Ricevitore remoto Off
Impostazioni iniziali/tu...	ID del proiettore Off
	Tipo di schermo 16:9
	Modo alta quota Off
	Ripristina impostazioni di inst...
	Schermo
	Mostra pattern
	Tipo pattern
	Nessun segnale a schermo Blu

Sarà visualizzata la schermata della guida.

3 Ruotare la ghiera di regolazione **1** nella guida di installazione per regolare l'oscillazione orizzontale

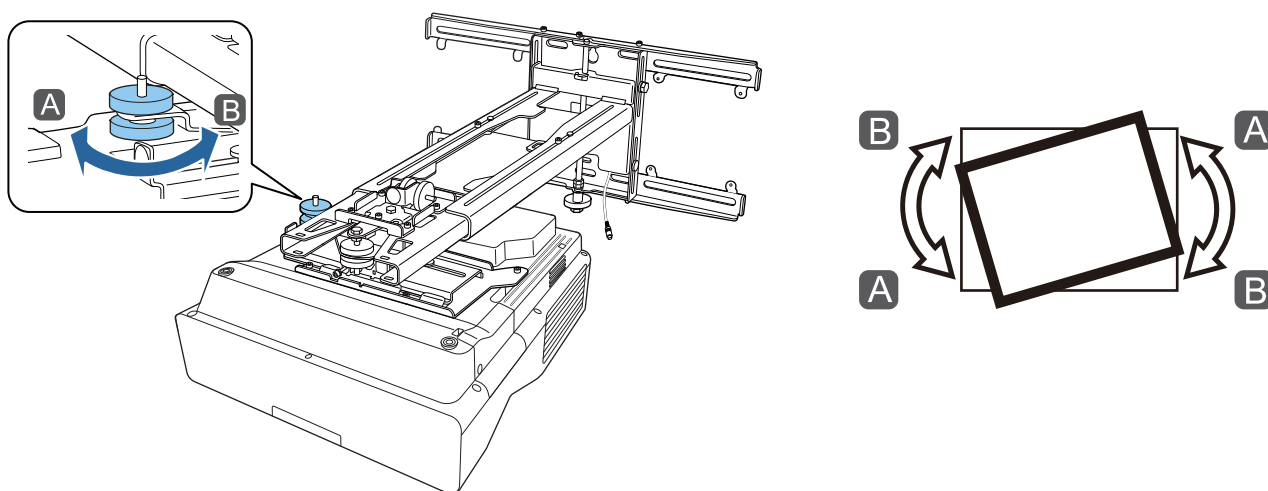

- 4** Ruotare la ghiera di regolazione **2** nella guida di installazione per regolare la rotazione orizzontale

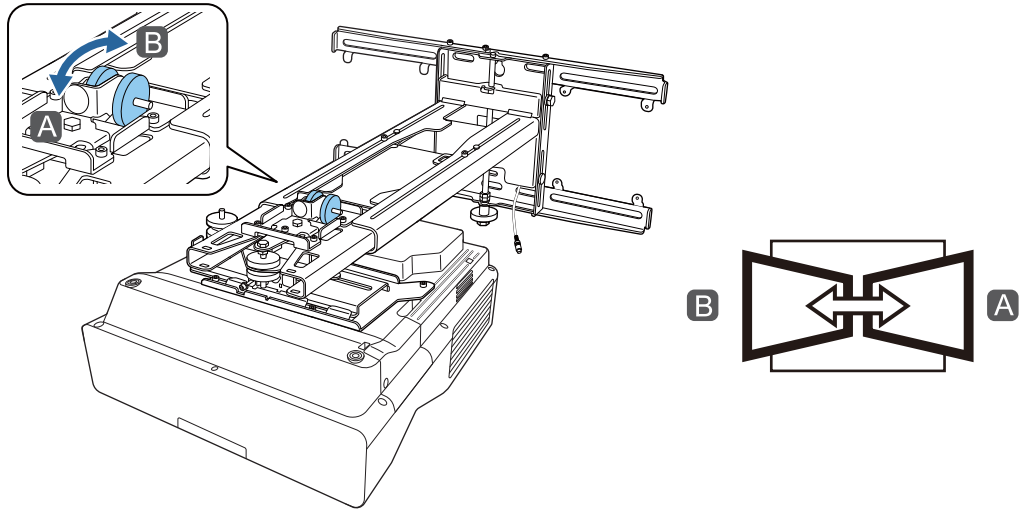

- 5** Ruotare la ghiera di regolazione **3** nella guida di installazione per regolare l'inclinazione verticale

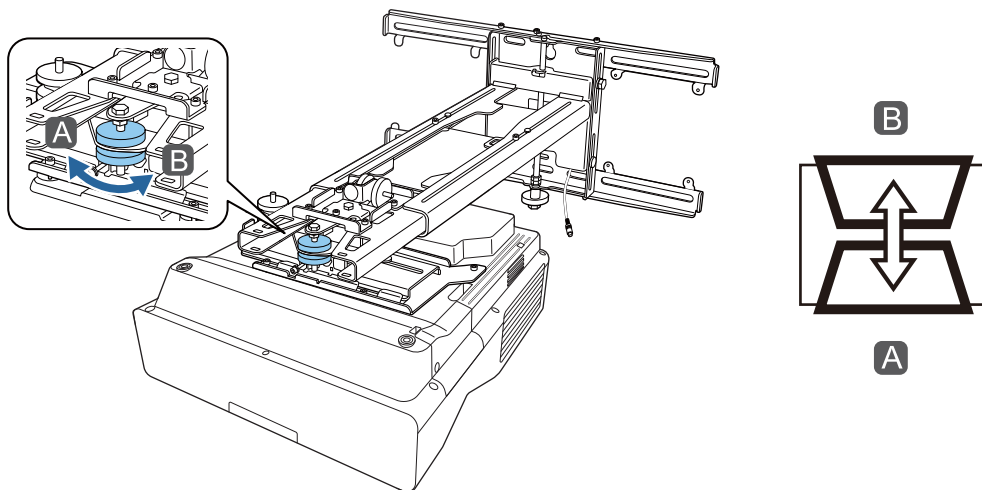

- 6** Allentare il bullone M4, quindi regolare lo scorrimento orizzontale

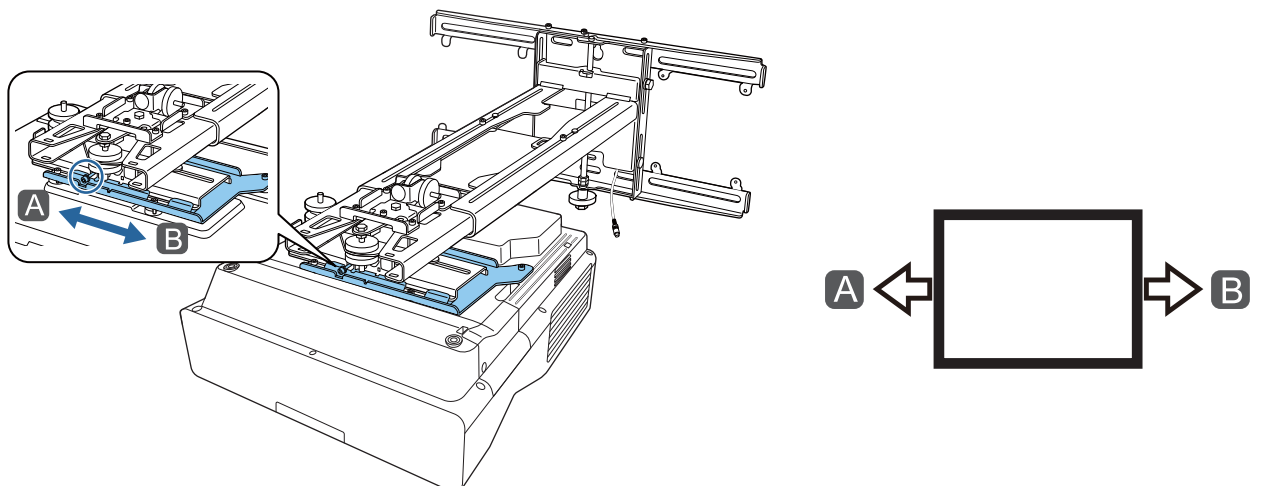

7 Allentare i bulloni M4 (x2), quindi regolare lo scorrimento in avanti/indietro

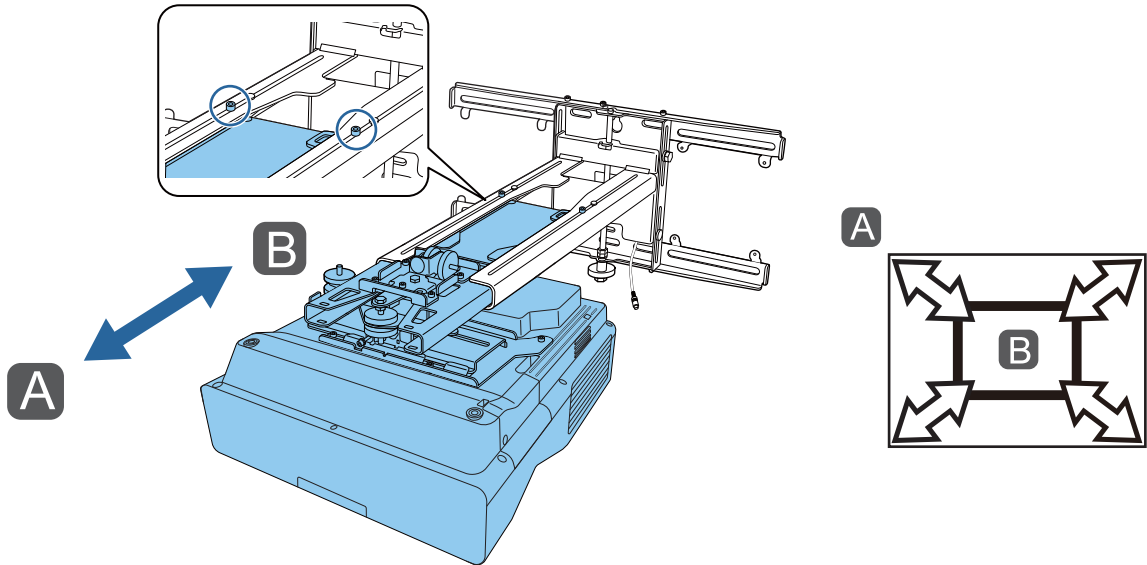

8 Allentare il bullone M6, quindi regolare lo scorrimento verticale

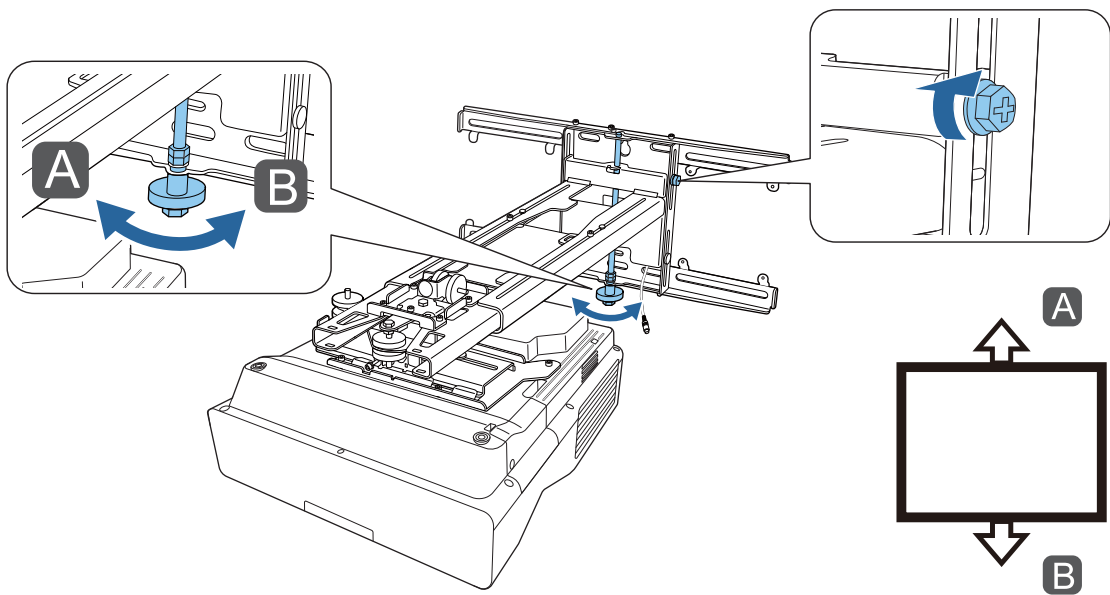

9 Stringere di nuovo le viti e i bulloni allentati ai passaggi 3 e 8

 **Avvertenza**

Stringere saldamente tutti i bulloni e le viti. In caso contrario, il prodotto potrebbe cadere e causare infortuni o danni materiali.

10

Regolare la messa a fuoco della posizione A nella figura di seguito

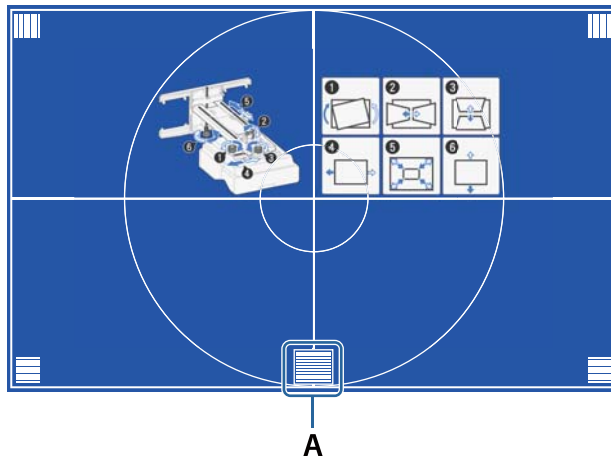

11

Una volta terminate le regolazioni, premere il tasto [Esc] del telecomando o del pannello di controllo per uscire dalla schermata della guida

Regolazione tramite i menu del proiettore



- È possibile salvare i valori regolati in **Memoria** dal menu **Correz. geometrica**.
- Prima di eseguire la regolazione, impostare il Tipo di schermo. Se si modifica il Tipo di schermo dopo aver eseguito le correzioni, queste saranno ripristinate.

Correzione arco

1

Premere il tasto [Menu]

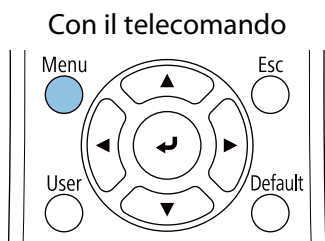

Con il pannello di controllo

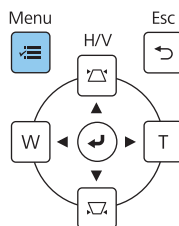

2

Selezionare **Correz. geometrica** dal menu **Installazione**

Oggetti utilizzati di freq...	Installazione	
Immagine	Installazione fissa	Off
I/O segnale	Test pattern	
Installazione	Guida all'installazione della pi...	
Schermo	Installazione verticale	No
Funzionamento	Proiezione	Front./Capovolto
Gestione	Correz. geometrica	Correzione punto
Rete	Zoom digitale	▼
Memoria	Connetti ELPCB02	Off
ECO	Ricevitore remoto	Off
Impostazioni iniziali/tu...	ID del proiettore	Off
	Tipo di schermo	16:9 ▼
	Modo alta quota	Off
	Ripristina impostazioni di inst...	
	Schermo	
	Mostra pattern	
	Tipo pattern	
	Nessun segnale a schermo	Blu

3

Selezionare **Correzione arco**

[Correz. geometrica]	Indie.
H/V-Keystone	
Quick Corner	
✓ Correzione arco	
Correzione punto	
Memoria	

4 Selezionare il lato da correggere ed effettuare le regolazioni

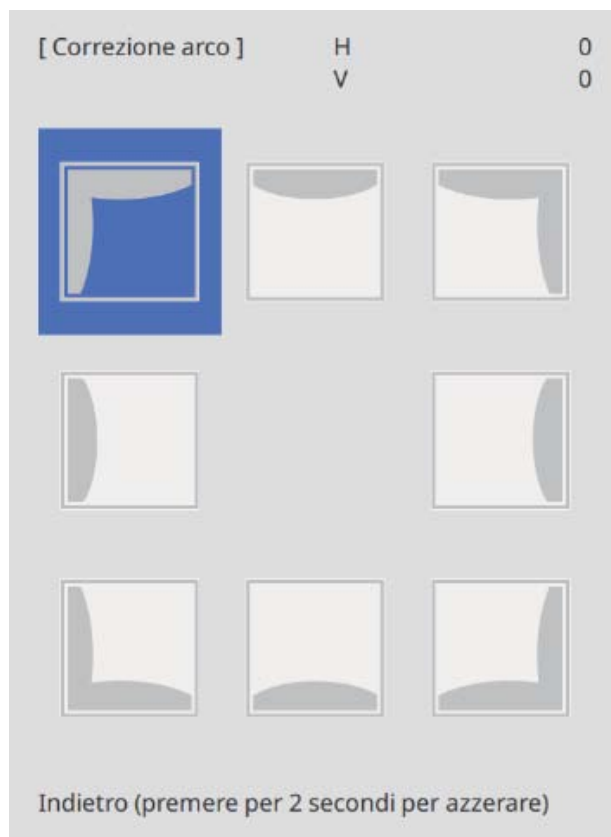

Quando si raggiunge un intervallo non regolabile, sarà visualizzato il messaggio **Non si può più muovere.**

5 Una volta terminate le regolazioni, premere il tasto [Esc] del telecomando o del pannello di controllo per terminare la regolazione

Quick Corner

1 Premere il tasto [Menu]

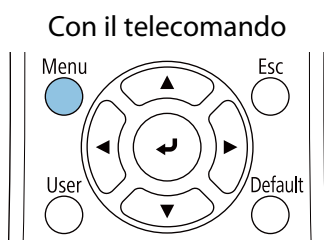

Con il pannello di controllo

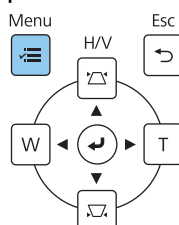

2

Selezionare **Correz. geometrica** dal menu **Installazione**

Oggetti utilizzati di freq...	Installazione	
Immagine	Installazione fissa	Off
I/O segnale	Test pattern	
Installazione	Guida all'installazione della pi...	
Schermo	Installazione verticale	No
Funzionamento	Proiezione	Front./Capovolto
Gestione	Correz. geometrica	Correzione punto
Rete	Zoom digitale	▼
Memoria	Connetti ELPCB02	Off
ECO	Ricevitore remoto	Off
Impostazioni iniziali/tu...	ID del proiettore	Off
	Tipo di schermo	16:9 ▼
	Modo alta quota	Off
	Ripristina impostazioni di inst...	
	Schermo	
	Mostra pattern	
	Tipo pattern	
	Nessun segnale a schermo	Blu

3

Selezionare **Quick Corner**

[Correz. geometrica]	Indie.
H/V-Keystone	
✓ Quick Corner	
Correzione arco	
Correzione punto	
Memoria	

4 Selezionare il lato da correggere ed effettuare le regolazioni

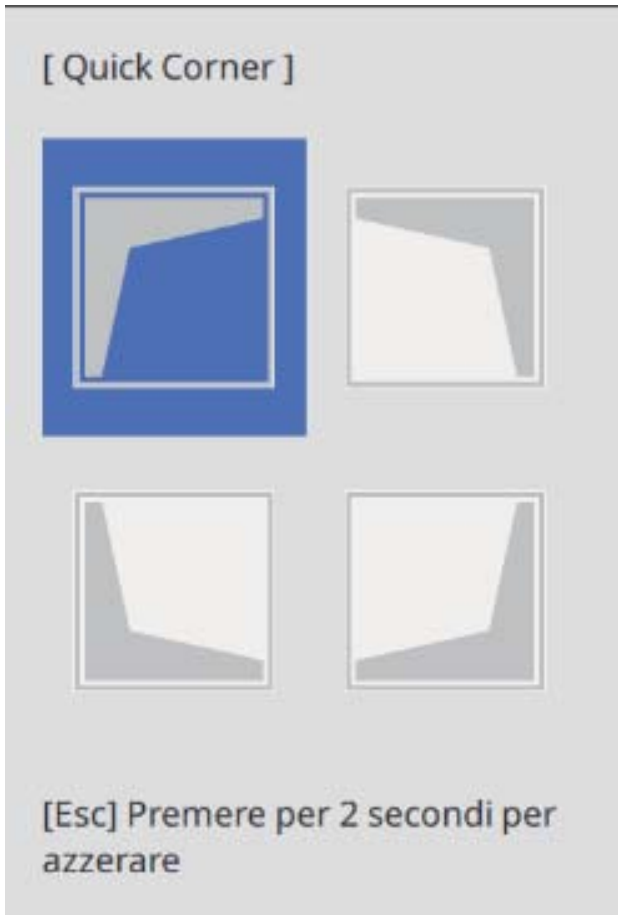

Quando si raggiunge un intervallo non regolabile, sarà visualizzato il messaggio **Non si può più muovere.**

 Durante la regolazione dei lati, premere i tasti [1], [3], [7] e [9] sul telecomando per selezionare il lato da regolare.

5 Una volta terminate le regolazioni, premere il tasto [Esc] del telecomando o del pannello di controllo per terminare la regolazione

Correzione punto

1 Premere il tasto [Menu]

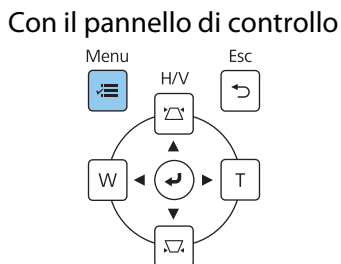
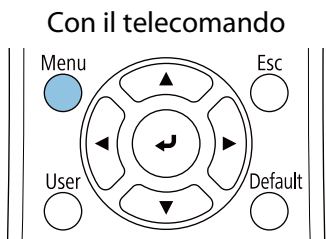

2

Selezionare **Correz. geometrica** dal menu **Installazione**

Oggetti utilizzati di freq...	Installazione	
Immagine	Installazione fissa	Off
I/O segnale	Test pattern	
Installazione	Guida all'installazione della pi...	
Schermo	Installazione verticale	No
Funzionamento	Proiezione	Front./Capovolto
Gestione	Correz. geometrica	Correzione punto
Rete	Zoom digitale	▼
Memoria	Connetti ELPCB02	Off
ECO	Ricevitore remoto	Off
Impostazioni iniziali/tu...	ID del proiettore	Off
	Tipo di schermo	16:9 ▼
	Modo alta quota	Off
	Ripristina impostazioni di inst...	
	Schermo	
	Mostra pattern	
	Tipo pattern	
	Nessun segnale a schermo	Blu

3

Selezionare **Correzione punto**

[Correz. geometrica]	Indie.
H/V-Keystone	
Quick Corner	
Correzione arco	
✓ Correzione punto	
Memoria	

4

Selezionare **Correzione punto**, quindi selezionare il numero della griglia

[Correzione punto]	Indie.
3x3	
5x5	
✓ 9x9	
17x17	

5 Selezionare i punti da correggere ed effettuare le regolazioni

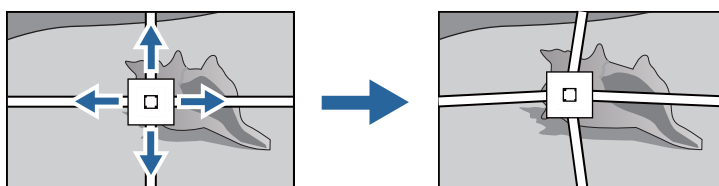
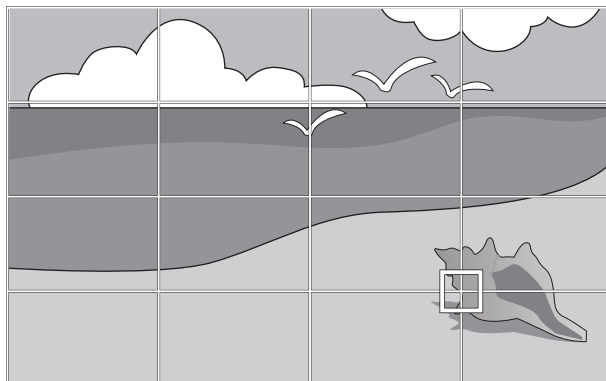

 Se è difficile visualizzare la griglia, utilizzare **Colore pattern** per modificarne il colore.

6 Una volta terminate le regolazioni, premere il tasto [Esc] del telecomando o del pannello di controllo per terminare la regolazione

Montaggio dei coperchi

1 Fissare i coperchi del copripietra a parete sinistro

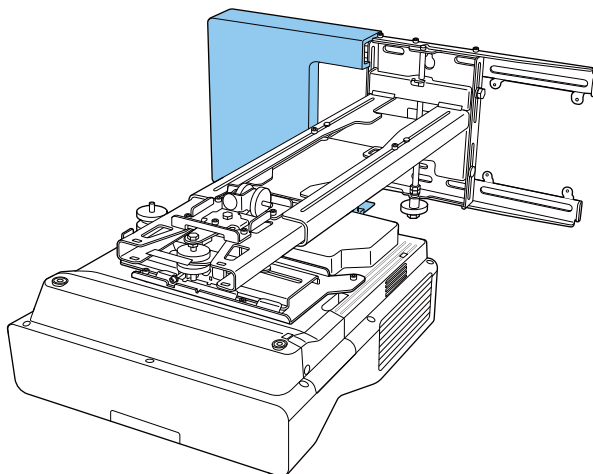

2 Fissare i coperchi del copripiastra a parete destro

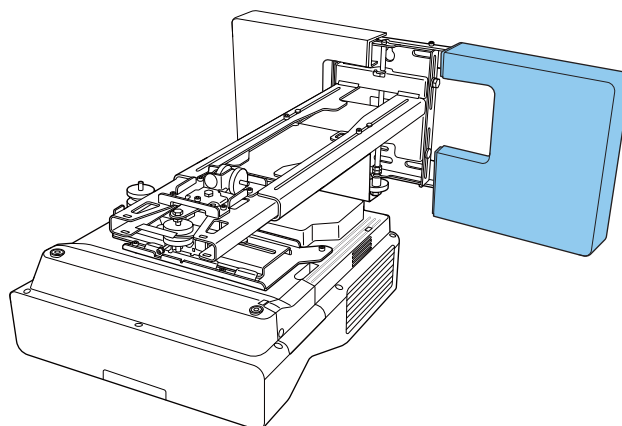

3 Inserire il cappuccio terminale sulla piastra di impostazione

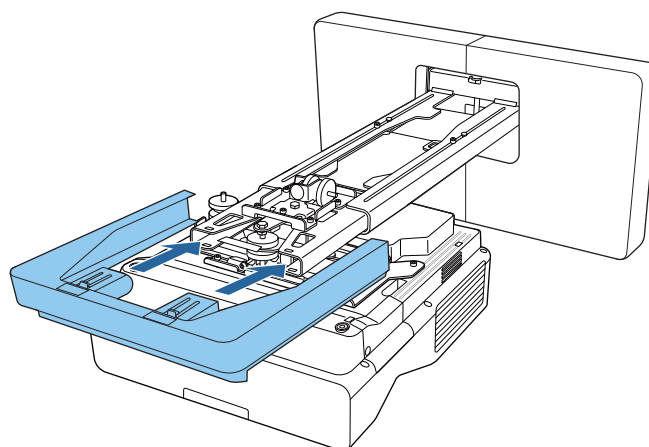

Se si ritiene che la scanalatura nel braccio non sia soddisfacente, incollare l'adesivo di mascheramento in dotazione.

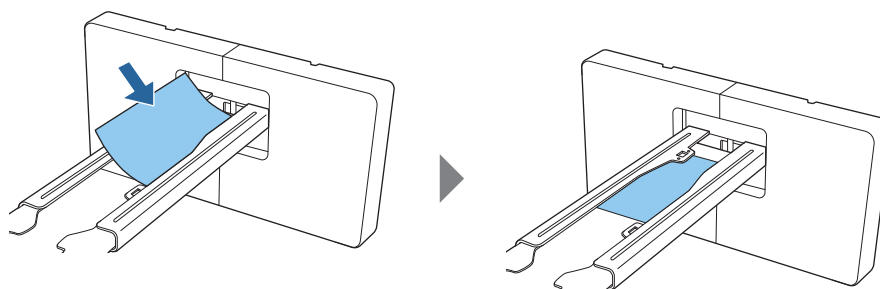

Montaggio di un cavo di sicurezza

Eeguire una delle seguenti misure di sicurezza se necessario.

- Installare un blocco antifurto disponibile in commercio

Far passare il blocco antifurto attraverso i punti di installazione del cavo di sicurezza sul proiettore e sulla piastra di installazione.

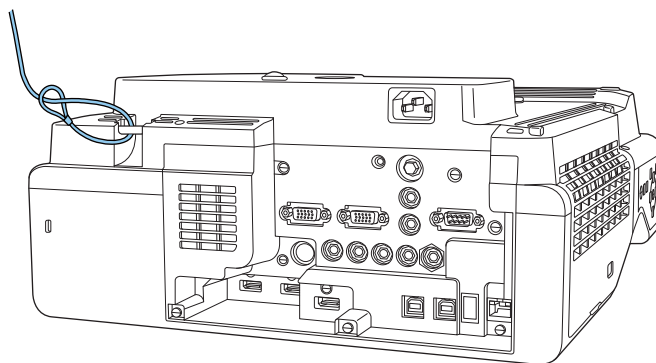

- Installare un cavo di sicurezza Kensington

Lo slot di sicurezza del prodotto è compatibile con il sistema di sicurezza Microsaver prodotto da Kensington. Per maggiori informazioni sul sistema di sicurezza Microsaver, vedere di seguito.

<http://www.kensington.com/>

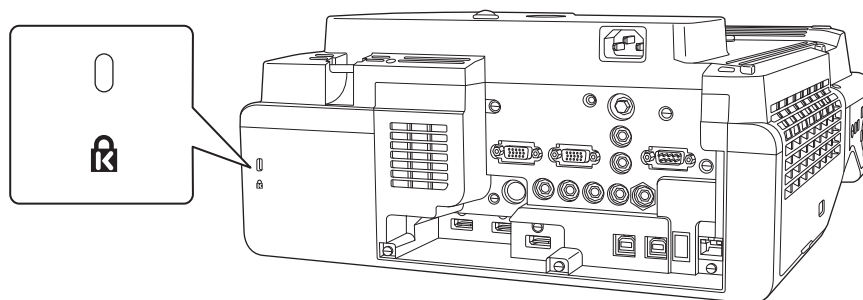

Funzione di impostazione batch

Dopo aver effettuato le impostazioni del menu di un proiettore, è possibile copiare le impostazioni sugli altri proiettori (funzione di impostazione batch). La funzione di impostazione batch è solo per i proiettori con lo stesso numero di modello.

Utilizzare uno dei seguenti metodi.

- Effettuare l'impostazione con una unità flash USB.
- Impostare collegando il computer e il proiettore con un cavo USB.
- Eseguire le impostazioni tramite Epson Projector Management.

Questa guida fornisce una spiegazione dei metodi con unità flash USB e con il cavo USB.

Per i dettagli su come eseguire le impostazioni tramite Epson Projector Management, consultare la *Guida operativa di Epson Projector Management*.



- Se non si desidera copiare le seguenti impostazioni, impostare **Batch Setup Range** su **Limitato**.
 - **Protetto da password**
 - **EDID** dal menu **I/O segnale**
 - Menu **Rete**
- Effettuare l'impostazione batch prima di regolare la posizione dei proiettori. La funzione di impostazione batch copia i valori di regolazione dell'immagine proiettata come ad esempio Correz. geometrica. Se si effettua l'impostazione batch dopo aver regolato la posizione dei proiettori, le regolazioni effettuate potrebbero cambiare.
- Utilizzando la funzione di impostazione batch, il Logo utente registrato viene copiato per altri proiettori. Non registrare informazioni riservate come Logo utente.



Attenzione

L'esecuzione dell'impostazione batch è responsabilità dei clienti. In caso di errore di impostazione batch dovuto a un incidente, per esempio a interruzioni di corrente, errori di comunicazione e così via, il cliente è responsabile dei costi di riparazione.

Impostare con una unità flash USB

Questa sezione spiega come effettuare l'impostazione batch con una unità flash USB.



- Utilizzare una unità flash USB con formattazione FAT.
- La funzione di impostazione batch non può essere utilizzata dalle unità flash USB con funzioni di protezione integrate. Utilizzare una unità flash USB con funzioni di protezione non integrate.
- La funzione di impostazione batch non può essere utilizzata da lettori di schede USB o dischi rigidi USB.

■ Salvataggio delle impostazioni sull'unità flash USB

- 1 Scollegare il cavo di alimentazione dal proiettore e controllare che tutti i suoi indicatori siano spenti

2

Collegare l'unità flash USB alla porta USB-A del proiettore



- Collegare l'unità flash USB direttamente al proiettore. Se l'unità flash USB è collegata al proiettore tramite un hub USB, le impostazioni potrebbero non essere salvate correttamente.
- Collegare una unità flash USB. Se l'unità flash USB contiene dati diversi dal file di impostazione batch, le impostazioni potrebbero non essere salvate correttamente.

3

Tenendo premuto il tasto [Esc] del telecomando o del pannello di controllo, collegare il cavo di alimentazione al proiettore

L'indicatore On/Standby e l'indicatore Status diventano blu e l'indicatore Laser e l'indicatore Temp diventano arancioni.

Quando si accendono tutti gli indicatori del proiettore, rilasciare il tasto [Esc].

On/Standby  

Status  

Laser  

Temp  

Quando tutti gli indicatori iniziano a lampeggiare, il file di impostazione batch viene scritto.



Attenzione

- Non scollegare il cavo di alimentazione dal proiettore durante la scrittura del file. Se il cavo di alimentazione è scollegato, il proiettore potrebbe non avviarsi correttamente.
- Non scollegare l'unità flash USB dal proiettore durante la scrittura del file. Se l'unità flash USB è scollegata, il proiettore potrebbe non avviarsi correttamente.

Quando la scrittura viene completata normalmente, il proiettore si spegne e solo l'indicatore On/Standby rimane acceso in blu.

On/Standby  

Status  

Laser  

Temp  

Quando si spegne il proiettore, rimuovere l'unità flash USB.



- Il nome del file di impostazione batch è PJCONFDATA.bin. Per modificare il nome file, aggiungere testo dopo PJCONFDATA. Se si cambia la sezione PJCONFDATA del nome file, il proiettore potrebbe non essere in grado di riconoscere correttamente il file.
- Per il nome file è possibile utilizzare solo caratteri a un byte.

■ Copia delle impostazioni salvate su altri proiettori

1 Scollegare il cavo di alimentazione dal proiettore e controllare che tutti i suoi indicatori siano spenti

2 Collegare l'unità flash USB contenente il file di impostazione batch salvato alla porta USB-A del proiettore



Non memorizzare alcun dato sull'unità flash USB, eccetto il file di impostazione batch. Se l'unità flash USB contiene dati diversi dal file di impostazione batch, le impostazioni potrebbero non essere copiate correttamente.

3 Tenendo premuto il tasto [Menu] del telecomando o del pannello di controllo, collegare il cavo di alimentazione al proiettore

L'indicatore On/Standby e l'indicatore Status diventano blu e l'indicatore Laser e l'indicatore Temp diventano arancioni.

Quando si accendono tutti gli indicatori del proiettore, rilasciare il tasto [Menu]. Gli indicatori si accendono per circa 75 secondi.

On/Standby  

Status  

Laser  

Temp  

Quando tutti gli indicatori iniziano a lampeggiare, le impostazioni vengono scritte.



Attenzione

- Non scollegare il cavo di alimentazione dal proiettore durante la scrittura delle impostazioni. Se il cavo di alimentazione è scollegato, il proiettore potrebbe non avviarsi correttamente.
- Non scollegare l'unità flash USB dal proiettore durante la scrittura delle impostazioni. Se l'unità flash USB è scollegata, il proiettore potrebbe non avviarsi correttamente.

Quando la scrittura viene completata normalmente, il proiettore si spegne e solo l'indicatore On/Standby rimane acceso in blu.

On/Standby  

Status  

Laser  

Temp  

Quando si spegne il proiettore, rimuovere l'unità flash USB.

Impostare collegando il computer e il proiettore con un cavo USB



I seguenti sistemi operativi supportano la funzione di impostazione batch.

- Windows 7 e successivo
- OS X 10.11 e successivo

■ Salvataggio delle impostazioni su un computer

1 Scollegare il cavo di alimentazione dal proiettore e controllare che tutti i suoi indicatori siano spenti

2 Collegare la porta USB del computer alla porta USB-B1 del proiettore con un cavo USB

3 Tenendo premuto il tasto [Esc] del telecomando o del pannello di controllo, collegare il cavo di alimentazione al proiettore

L'indicatore On/Standby e l'indicatore Status diventano blu e l'indicatore Laser e l'indicatore Temp diventano arancioni.

Quando si accendono tutti gli indicatori del proiettore, rilasciare il tasto [Esc].

On/Standby  

Status  

Laser  

Temp  

Il proiettore viene riconosciuto dal computer come disco rimovibile.

4 Aprire il disco rimovibile e salvare il file di impostazione batch (PJCONFDATA.bin) sul computer



Per modificare il nome del file di impostazione batch, aggiungere il testo dopo PJCONFDATA. Se si cambia la sezione PJCONFDATA del nome file, il proiettore potrebbe non essere in grado di riconoscere correttamente il file. Per il nome file è possibile utilizzare solo caratteri a un byte.

5

Eseguire "Rimuovi dispositivo USB" sul computer, quindi scollegare il cavo USB



Se si usa un Mac, eseguire "Rimuovi EPSON_PJ".

Il proiettore si spegne, e solo l'indicatore On/Standby rimane acceso in blu.

On/Standby 

Status 

Laser 

Temp 

■ Copia delle impostazioni salvate su altri proiettori

1

Scollegare il cavo di alimentazione dal proiettore e controllare che tutti i suoi indicatori siano spenti

2

Collegare la porta USB del computer alla porta USB-B1 del proiettore con un cavo USB

3

Tenendo premuto il tasto [Menu] del telecomando o del pannello di controllo, collegare il cavo di alimentazione al proiettore

L'indicatore On/Standby e l'indicatore Status diventano blu e l'indicatore Laser e l'indicatore Temp diventano arancioni.

Quando si accendono tutti gli indicatori del proiettore, rilasciare il tasto [Menu].

On/Standby 

Status 

Laser 

Temp 

Il proiettore viene riconosciuto dal computer come disco rimovibile.

4

Copiare il file di impostazione batch (PJCONFDATA.bin) salvato sul computer nella cartella principale del disco rimovibile



Non copiare file o cartelle diverse dal file di impostazione batch sul disco rimovibile.

5

Eseguire "Rimuovi dispositivo USB" sul computer, quindi scollegare il cavo USB



Se si usa un Mac, eseguire "Rimuovi EPSON_PJ".

Quando tutti gli indicatori iniziano a lampeggiare, le impostazioni vengono scritte.



Attenzione

Non scollegare il cavo di alimentazione dal proiettore durante la scrittura delle impostazioni. Se il cavo di alimentazione è scollegato, il proiettore potrebbe non avviarsi correttamente.

Quando la scrittura viene completata normalmente, il proiettore si spegne e solo l'indicatore On/Standby rimane acceso in blu.















On/Standby 

Status 

Laser 

Temp 

In caso di errore di impostazione

Verifica	Soluzione
<p>L'indicatore Laser e l'indicatore Temp lampeggiano rapidamente in arancione?</p> <p>On/Standby  <input checked="" type="checkbox"/></p> <p>Status  <input checked="" type="checkbox"/></p> <p>Laser  </p> <p>Temp  </p>	<p>Il file di impostazione batch potrebbe essere danneggiato oppure l'unità flash USB o il cavo USB potrebbero non essere collegati correttamente. Scollegare l'unità flash USB o il cavo USB, disinserire e reinserire il cavo di alimentazione del proiettore e riprovare.</p>
<p>L'indicatore On/Standby e l'indicatore Status diventano blu e gli indicatori Laser e l'indicatore Temp lampeggiano rapidamente in arancione?</p> <p>On/Standby  </p> <p>Status  </p> <p>Laser  </p> <p>Temp  </p>	<p>La scrittura delle impostazioni potrebbe non essere riuscita e potrebbe essersi verificato un errore nel firmware del proiettore. Interrompere l'utilizzo del proiettore, scollegare la spina di alimentazione dalla presa elettrica e contattare Epson per assistenza.</p>

Installazione di vari proiettori (multiproiezione)

È possibile creare una lunga schermata orizzontale come immagine unificata proiettata da più proiettori.

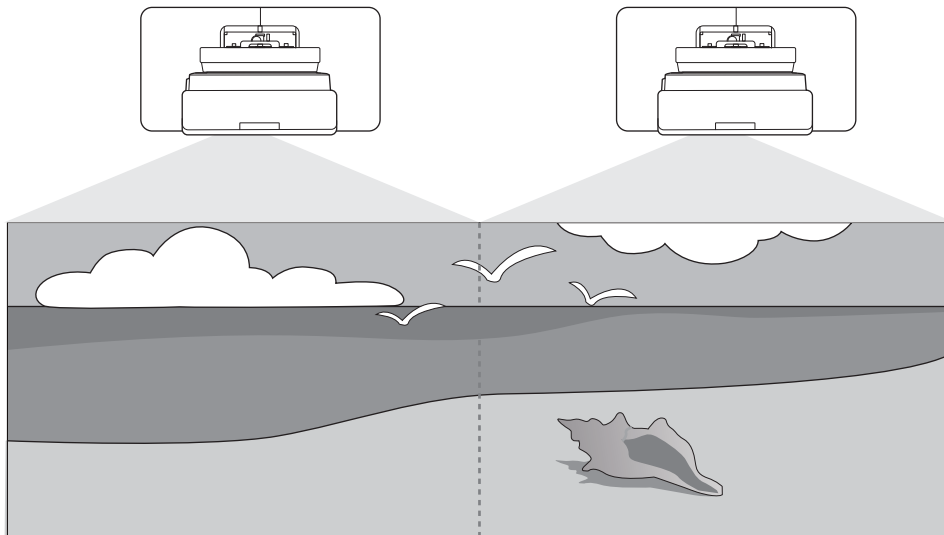

Quando si esegue la multiproiezione, effettuare i collegamenti e le impostazioni necessarie nel seguente ordine.



Quando si imposta la multiproiezione, si consiglia di impostare **Funzionamento** > **Autospegnimento** su **Off** nel menu del proiettore.

- 1 Impostazione dell'ID del proiettore (☞ p.78)
- 2 Regolazione immagine multiproiezione (☞ p.80)

Impostazione dell'ID del proiettore

1

Accendere il proiettore, quindi premere il tasto [Menu]

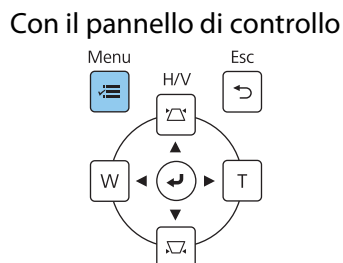
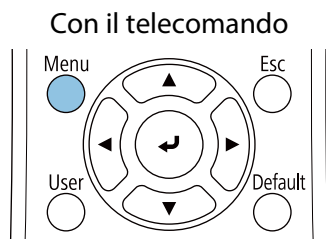

2 Selezionare **ID del proiettore** dal menu **Installazione**

Quando si usa EB-755F/EB-750F, selezionare **ID del proiettore** dal menu **Multiproiezione**.

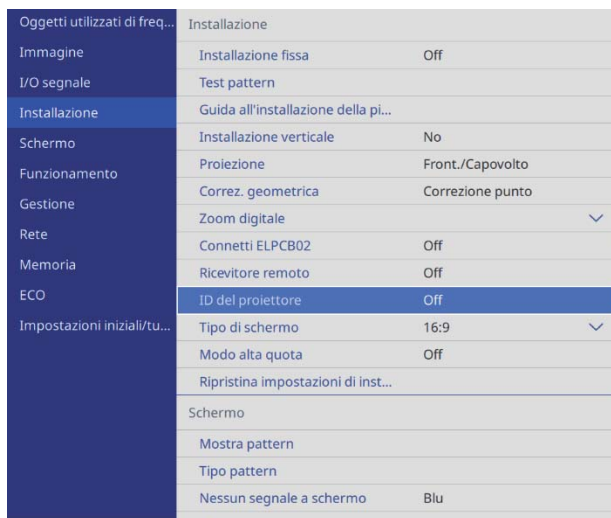

3 Selezionare il numero ID per il proiettore



4 Premere il tasto [Esc] per chiudere il menu

Ripetere i passaggi da 1 a 4 per i restanti proiettori.

5 Puntare il telecomando verso il proiettore da utilizzare, quindi premere il tasto [ID]

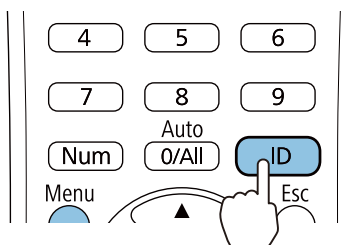

Il numero di ID corrente viene visualizzato sulla schermata di proiezione.

- 6** Tenendo premuto il tasto [ID], premere il tasto con lo stesso numero dell'ID del proiettore che si desidera utilizzare

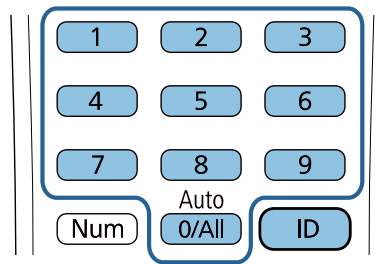

Vengono abilitate le operazioni del telecomando per il proiettore con l'ID selezionato.



- Quando l'**ID del proiettore** viene impostato su **Off**, è possibile azionare il proiettore con il telecomando indipendentemente dall'impostazione dell'ID selezionata utilizzando il telecomando.
- Quando l'ID del telecomando è impostato su 0, è possibile azionare tutti i proiettori indipendentemente dall'impostazione dell'ID del proiettore.
- L'uso di più telecomandi contemporaneamente può provocare problemi di funzionamento per via delle interferenze degli infrarossi.

Regolazione dell'immagine in multiproiezione



Le immagini non sono stabili subito dopo l'accensione del proiettore. Una volta avviata la proiezione, attendere almeno 30 minuti prima di regolare l'immagine.

■ Quando si usa EB-755F/EB-750F

- 1** Accendere il proiettore

- 2** Premere il tasto [Color Mode] sul telecomando, quindi impostare Modo colore su **Multiproiezione**

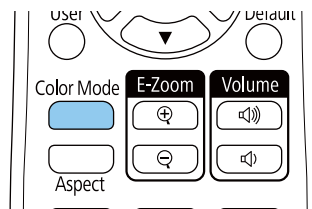

- 3** Premere il tasto [Menu]

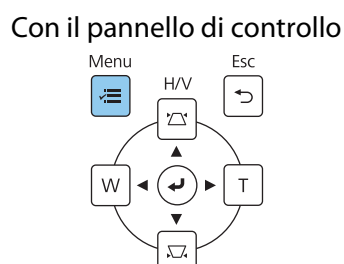
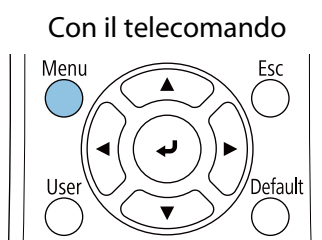

4 Eseguire le impostazioni necessarie sul menu **Multiproiezione**

Per i dettagli sull'esecuzione delle impostazioni, consultare il *Manuale dell'utente*.

Unione bordi Livello nero	Regolare la sezione sovrapposta all'immagine per creare un'immagine continua.
Scala	Impostare l'ingrandimento e la posizione di unione dell'immagine.
Modalità luminosità	Regolare la luminosità dell'intera immagine. Selezionare Personalizzato , quindi regolare Livello luminosità in base al proiettore più scuro.
Uniformità colore Corr. colore RGBCMY	Regolare il colore dell'immagine per ciascun proiettore in modo che tutta l'immagine sembri uniforme.

■ Quando si usa EB-725W/EB-735F/EB-720

1 Accendere il proiettore

2 Premere il tasto [Menu]

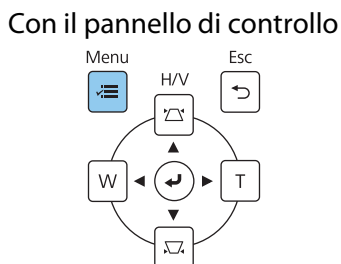
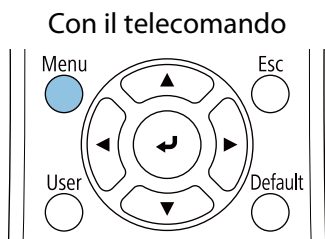













3 Eseguire le impostazioni necessarie dai seguenti menu















Per i dettagli sull'esecuzione delle impostazioni, consultare il *Manuale dell'utente*.

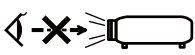

Immagine - Modo colore (Premere il tasto [Color Mode] sul telecomando per eseguire)	Selezionare la stessa voce per ciascun proiettore in modo che il colore dell'intera immagine appaia uniforme.
Funzionamento - Controllo luminosità sorgente luminosa - Modalità luminosità	Regolare la luminosità dell'intera immagine. Selezionare Personalizzato , quindi regolare Livello luminosità in base al proiettore più scuro.
Gestione - Uniformità colore Immagine - RGBCMY	Regolare il colore dell'immagine per ciascun proiettore in modo che tutta l'immagine sembri uniforme.

Elenco dei simboli per la sicurezza

La seguente tabella elenca il significato dei simboli di sicurezza etichettati sull'apparecchio.

Simbolo	Standard approvati	Significato
	IEC60417 N. 5007	Accensione Per indicare il collegamento alla rete.
	IEC60417 N. 5008	Spegnimento Per indicare la disconnessione dalla rete.
	IEC60417 N. 5009	Standby Per identificare l'interruttore o la posizione dell'interruttore con il quale si accende parte dell'apparecchiatura per portarla in standby.
	ISO7000 N. 0434B IEC3864-B3.1	Attenzione Per identificare una precauzione generale quando si usa il prodotto.
	IEC60417 N. 5041	Attenzione, superficie calda Per indicare che l'elemento contrassegnato può essere caldo e deve essere toccato con cautela.
	IEC60417 N. 6042 ISO3864-B3.6	Attenzione, rischio di scosse elettriche Per identificare l'apparecchio che presenta rischio di scosse elettriche.
	IEC60417 N. 5957	Solo per uso interno Per identificare le apparecchiature elettriche progettate principalmente per uso interno.
	IEC60417 N. 5926	Polarità del connettore di alimentazione CC Per identificare i collegamenti positivi e negativi (la polarità) su parti dell'apparecchiatura a cui è possibile collegare un alimentatore CC.
	---	
	IEC60417 N. 5001B	Batteria, generale Apparecchio alimentato a batteria. Per identificare un dispositivo, ad esempio un coperchio del vano batterie, o terminali del connettore.
	IEC60417 N. 5002	Posizionamento della batteria Per identificare il vano batterie e il posizionamento delle batterie all'interno del vano batterie.
	---	
	IEC60417 N. 5019	Messa a terra di protezione Per identificare i terminali da collegare ad un conduttore esterno per la protezione da scosse elettriche in caso di guasto o il terminale di un elettrodo di messa a terra di protezione.

Simbolo	Standard approvati	Significato
	IEC60417 N. 5017	Terra Per identificare un terminale di terra (massa), nei casi in cui ⊕ non sia esplicitamente richiesto.
	IEC60417 N. 5032	Corrente alternata Per indicare che l'apparecchio è adatto solo per corrente alternata; per identificare i terminali pertinenti.
	IEC60417 N. 5031	Corrente diretta Per indicare che l'apparecchio è adatto solo per corrente diretta; per identificare i terminali pertinenti.
	IEC60417 N. 5172	Apparecchio di Classe II Per identificare l'apparecchio che soddisfa i requisiti di sicurezza per un apparecchio Classe II in conformità a IEC 61140.
	ISO 3864	Divieto generale Per identificare azioni o operazioni proibite.
	ISO 3864	Divieto di contatto Per indicare lesioni che potrebbero verificarsi a seguito di contatto con una parte specifica dell'apparecchio.
	---	Non guardare mai nella finestra di proiezione quando il proiettore è acceso.
	---	Per indicare che non si deve mai posizionare nulla sul proiettore.
	ISO3864 IEC60825-1	Attenzione, radiazione laser Per indicare che l'apparecchio dispone di un componente con radiazione laser.
	ISO 3864	Divieto di smontaggio Per indicare il rischio di lesione, ad esempio di scosse elettriche, se si smonta l'apparecchio.
	IEC60417 N. 5266	Standby, standby parziale Per indicare la parte dell'apparecchio in stato di standby.
	ISO3864 IEC60417 N. 5057	Attenzione, parti in movimento Per indicare che è necessario stare lontani dalle parti mobili in base alle norme di protezione.
	IEC 60417-6056	Attenzione, pale in movimento Per indicare che è necessario stare lontani dalle pale delle ventole in movimento in base alle norme di protezione.
	IEC 60417-6043	Attenzione, spigoli Per indicare di non toccare spigoli acuminati del prodotto in base alle norme di protezione.
	--	Non guardare mai nella finestra di proiezione quando il proiettore è acceso.

Simbolo	Standard approvati	Significato
	ISO7010 N. W027 ISO 3864	Avviso, emissione luminosa (UV, luce visibile, IR e così via) Indica che bisogna stare attenti a non lesionare occhi o pelle quando ci si trova in prossimità di zone che emettono luce.
	IEC60417 N. 5109	Da non utilizzare in aree residenziali Indica che l'apparecchiatura/il dispositivo elettrico non è adatto all'uso in un'area residenziale.

**Indication of the manufacturer and the importer in accordance with requirements of directive 2011/65/
EU (RoHS)**

Manufacturer: SEIKO EPSON CORPORATION

Address: 3-5, Owa 3-chome, Suwa-shi, Nagano-ken 392-8502 Japan

Telephone: 81-266-52-3131

<http://www.epson.com/>

Importer: SEIKO EUROPE B.V.

Address: Azië building, Atlas Arena, Hoogoorddreef 5, 1101 BA Amsterdam Zuidoost The Netherlands

Telephone: 31-20-314-5000

<http://www.epson.eu/>

Avviso generale

Mac e OS X sono marchi commerciali di Apple Inc.

Microsoft e Windows sono marchi commerciali o marchi registrati di Microsoft Corporation negli Stati Uniti e/o in altri paesi.

© 2020 Seiko Epson Corporation
2020.05 413966500ITPDF